

## มาตรการป้องกันและแก้ไข ผลกระทบสิ่งแวดล้อมและ มาตรการติดตามตรวจสอบ คุณภาพสิ่งแวดล้อม

- 2.1 มาตรการป้องกันและแก้ไขผลกระทบสิ่งแวดล้อม
- 2.2 มาตรการติดตามตรวจสอบคุณภาพสิ่งแวดล้อม
  - 2.2.1 คุณภาพอากาศ
  - 2.2.2 ระดับเสียง
  - 2.2.3 ค่าความสั่นสะเทือน
  - 2.2.4 คุณภาพน้ำ

# บทที่ 2

## มาตรการป้องกันและแก้ไขผลกระทบสิ่งแวดล้อม และมาตรการติดตามตรวจสอบคุณภาพสิ่งแวดล้อม

### 2.1 มาตรการป้องกันและแก้ไขผลกระทบสิ่งแวดล้อม

บริษัท สินเขาลำพัฒนา จำกัด ได้มอบหมายให้บริษัท ไมน์ เอ็นจิเนียริง คอนซัลแตนท์ จำกัด ดำเนินการตรวจสอบผลการปฏิบัติตามมาตรการป้องกันและแก้ไขผลกระทบสิ่งแวดล้อม ตามผลการพิจารณารายงานการวิเคราะห์ผลกระทบสิ่งแวดล้อม โครงการทำเหมืองชนิดแร่ดินขาว ประทานบัตรที่ 29261/16398 ของบริษัท สินเขาลำพัฒนา จำกัด ตั้งอยู่ที่ หมู่ที่ 8 ตำบลสระโบสถ์ อำเภอสระโบสถ์ จังหวัดลพบุรี ตามหนังสือที่ ทส 1009.2/13132 ลงวันที่ 16 ตุลาคม 2560 รายละเอียดดังตารางที่ 2-1 ถึงตารางที่ 2-4

ตารางที่ 2-1 มาตรการป้องกันและแก้ไขผลกระทบสิ่งแวดล้อมทั่วไป

เงื่อนไขตามมาตรการ	ผลการปฏิบัติตามมาตรการ	ปัญหาอุปสรรค ที่ไม่สามารถปฏิบัติตามมาตรการ และแนวทางแก้ไข	เอกสารอ้างอิง
<b>ระยะดำเนินการทำเหมือง และสิ้นสุดการทำเหมือง</b>			
1. ให้มีจุดรับเรื่องราวร้องทุกข์ความเดือดร้อนของประชาชนที่เกิดจากกิจกรรมการทำเหมืองแร่และกิจกรรมที่เกี่ยวข้อง และกรณีมีผู้ร้องเรียนผู้ถือประทานบัตรจะต้องดำเนินการแก้ไขและให้ความช่วยเหลือด้วยความเป็นธรรม	<ul style="list-style-type: none"> <li>ผู้ถือประทานบัตรได้ประสานไปยังผู้นำชุมชนในการรับเรื่องร้องเรียนของประชาชนที่อาจเกิดจากกิจกรรมการทำเหมืองแร่ของโครงการ โดยให้มีการร้องเรียนผ่านผู้นำชุมชนและคณะกรรมการมวลชนสัมพันธ์ของโครงการ และในกรณีที่มีผู้ร้องเรียนว่าได้รับผลกระทบจากโครงการ ผู้ถือประทานบัตรจะเร่งตรวจสอบและหาวิธีแก้ไขให้ความช่วยเหลือตามความเหมาะสมและเป็นธรรม</li> </ul>	-	-
2. หากได้รับการร้องเรียนจากประชาชนที่อาศัยอยู่ในบริเวณใกล้เคียงว่าได้รับความเดือดร้อนรำคาญจากการดำเนินโครงการ หรือสาธารณประโยชน์ได้รับความเสียหาย กระทบอุตสาหกรรมพื้นฐานและการเหมืองแร่ หรือสำนักงานนโยบายและแผนทรัพยากรธรรมชาติและสิ่งแวดล้อมได้ตรวจสอบแล้ว พบว่าผู้ถือประทานบัตรไม่ปฏิบัติตามมาตรการป้องกันและแก้ไขผลกระทบสิ่งแวดล้อมที่กำหนด จะต้องหยุดการทำเหมืองแล้วแก้ไขเหตุแห่งความเดือดร้อนให้เสร็จสิ้นก่อนที่จะดำเนินการต่อไป	<ul style="list-style-type: none"> <li>ในกรณีที่ได้รับการร้องเรียนจากราษฎรในบริเวณใกล้เคียงว่าได้รับความเดือดร้อนรำคาญจากการดำเนินโครงการ ผู้ถือประทานบัตรจะยุติการทำเหมืองตามคำสั่งของทางราชการแล้วแก้ไขเหตุแห่งความเดือดร้อนให้เสร็จสิ้นก่อนที่จะดำเนินการต่อไป</li> </ul>	-	-

เงื่อนไขตามมาตรการ	ผลการปฏิบัติตามมาตรการ	ปัญหาอุปสรรค ที่ไม่สามารถปฏิบัติตามมาตรการ และแนวทางแก้ไข	เอกสารอ้างอิง
3. ให้ทำการปรับปรุงพื้นที่พื้นที่โครงการที่ผ่านการทำเหมืองแร่แล้ว และพื้นที่สิ้นสุดการใช้ประโยชน์แล้วตามแผนงานการฟื้นฟูพื้นที่ผ่านการทำเหมืองแร่ ที่ได้เสนอไว้ในรายงานการวิเคราะห์ผลกระทบสิ่งแวดล้อม พร้อมทั้งให้รายงานผลการดำเนินงานให้สำนักงานนโยบายและแผนทรัพยากรธรรมชาติและสิ่งแวดล้อม และกรมอุตสาหกรรมพื้นฐานและการเหมืองแร่ทราบทุกปี	<ul style="list-style-type: none"> <li>เนื่องจากการเปิดหน้าเหมืองของโครงการเป็นการทำเหมืองทับพื้นที่ประทานบัตรเดิม ของห้างหุ้นส่วนจำกัดคลองยาง ประทานบัตรที่ 22476/14718 ดังนั้นพื้นที่ที่ผ่านการทำเหมืองแล้ว ผู้ถือประทานบัตรได้ดำเนินการตามแผนงานการฟื้นฟูที่เสนอไว้ในรายงานการวิเคราะห์ผลกระทบสิ่งแวดล้อมอย่างเคร่งครัด พร้อมจัดทำรายงานแผนและผลการดำเนินงานเสนอให้สำนักงานนโยบายและแผนทรัพยากรธรรมชาติและสิ่งแวดล้อม กรมอุตสาหกรรมพื้นฐานและการเหมืองแร่ และหน่วยงานที่เกี่ยวข้องทราบ</li> </ul>	-	<ul style="list-style-type: none"> <li>เอกสารแนบ 3</li> </ul>
<p>4. ในกรณีที่ผู้ถือประทานบัตรมีความจำเป็นต้องเปลี่ยนแปลงรายละเอียดโครงการ หรือมาตรการป้องกันแก้ไขผลกระทบสิ่งแวดล้อม หรือมาตรการติดตามตรวจสอบผลกระทบสิ่งแวดล้อม ตามที่ได้เสนอไว้ในรายงานการวิเคราะห์ผลกระทบสิ่งแวดล้อมที่ได้รับความเห็นชอบไว้แล้ว ให้ผู้ถือประทานบัตรแจ้งให้หน่วยงานที่มีอำนาจหน้าที่ในการพิจารณาอนุมัติหรืออนุญาตดำเนินการดังนี้</p> <ul style="list-style-type: none"> <li>- หากหน่วยงานผู้อนุมัติหรืออนุญาตเห็นว่าการเปลี่ยนแปลงดังกล่าว เกิดผลดีต่อสิ่งแวดล้อมมากกว่า หรือเทียบเท่ามาตรการที่กำหนดไว้ในรายงานการวิเคราะห์ผลกระทบสิ่งแวดล้อมที่ได้รับความเห็นชอบไว้แล้ว ให้หน่วยงานผู้อนุมัติหรืออนุญาตจดแจ้งให้เป็นไปตามเกณฑ์ และเงื่อนไขที่กำหนดไว้ในกฎหมายนั้นๆ ต่อไป พร้อมกับให้จัดทำสำเนาการเปลี่ยนแปลงดังกล่าว</li> </ul>	<ul style="list-style-type: none"> <li>ในกรณีที่มีความประสงค์จะเปลี่ยนแปลงวิธีการทำเหมืองหรือการดำเนินงานที่แตกต่างจากที่เสนอไว้ในรายงานผู้ถือประทานบัตรจะดำเนินการแจ้งให้หน่วยงานที่เกี่ยวข้องทราบและแจ้งรายละเอียด/ข้อมูลที่เปลี่ยนแปลงให้คณะกรรมการผู้ชำนาญการ พิจารณาให้ความเห็นชอบก่อนที่จะดำเนินการต่อไป</li> </ul>	-	-

เงื่อนไขตามมาตรการ	ผลการปฏิบัติตามมาตรการ	ปัญหาอุปสรรค ที่ไม่สามารถปฏิบัติตามมาตรการ และแนวทางแก้ไข	เอกสารอ้างอิง
<p>ข้างต้นที่รับจดแจ้งไว้ แจ้งให้สำนักงานนโยบายและแผนทรัพยากรธรรมชาติและสิ่งแวดล้อมเพื่อทราบ</p> <p>- หากหน่วยงานผู้อนุมัติหรืออนุญาต เห็นว่าการเปลี่ยนแปลงดังกล่าว อาจกระทบต่อสาระสำคัญในรายงานการวิเคราะห์ผลกระทบสิ่งแวดล้อมที่ได้รับความเห็นชอบไว้แล้ว ให้หน่วยงานผู้อนุมัติหรืออนุญาต จัดส่งรายงานการเปลี่ยนแปลงดังกล่าวให้สำนักงานนโยบายและแผนทรัพยากรธรรมชาติและสิ่งแวดล้อม เพื่อเสนอให้คณะกรรมการผู้ชำนาญการพิจารณารายงานการวิเคราะห์ผลกระทบสิ่งแวดล้อม ด้านเหมืองแร่ ให้ความเห็นชอบประกอบก่อนดำเนินการเปลี่ยนแปลง และเมื่อโครงการได้รับอนุมัติหรืออนุญาตให้มีการเปลี่ยนแปลงให้หน่วยงานผู้อนุมัติหรืออนุญาตแจ้งผลการเปลี่ยนแปลงดังกล่าวให้สำนักงานนโยบายและแผนทรัพยากรธรรมชาติและสิ่งแวดล้อมเพื่อทราบ</p>			
<p>5. ในระหว่างการทำเหมืองหากขุดพบโบราณวัตถุ หรือร่องรอยโบราณคดี ไม่ว่าจะเป็นภาพเขียนสีหรืออื่นๆ ที่มีความสำคัญทางประวัติศาสตร์จะต้องรายงานและขอความร่วมมือกรมศิลปากร หรือสำนักศิลปากรในท้องที่เข้าไปดำเนินการตรวจสอบพื้นที่ ทั้งนี้การสำรวจจะต้องหยุดการทำเหมืองชั่วคราวและหากพิสูจน์แล้วว่าเป็นแหล่งโบราณคดี ผู้ถือประทานบัตรจะต้องปฏิบัติตามของหน่วยงานที่เกี่ยวข้องโดยไม่มีข้อเรียกร้องใดๆ</p>	<ul style="list-style-type: none"> <li>● ในระหว่างการทำเหมือง หากขุดพบโบราณวัตถุ หรือร่องรอยโบราณคดี ผู้ถือประทานบัตรจะรายงานและขอความช่วยเหลือจากสำนักศิลปากรในท้องที่เข้าไปดำเนินการตรวจสอบพื้นที่ และจะปฏิบัติตามเงื่อนไขของหน่วยงานที่เกี่ยวข้องโดยไม่มีข้อเรียกร้องใดๆ</li> </ul>	-	-

เงื่อนไขตามมาตรการ	ผลการปฏิบัติตามมาตรการ	ปัญหาอุปสรรค ที่ไม่สามารถปฏิบัติตามมาตรการ และแนวทางแก้ไข	เอกสารอ้างอิง
6. ให้รายงานปฏิบัติตามมาตรการป้องกันและแก้ไขผลกระทบสิ่งแวดล้อม และมาตรการติดตามตรวจสอบผลกระทบสิ่งแวดล้อม ให้สำนักงานนโยบายและแผนทรัพยากรธรรมชาติและสิ่งแวดล้อม และกรมอุตสาหกรรมพื้นฐานและการเหมืองแร่ ทราบอย่างน้อยปีละ 2 ครั้ง	<ul style="list-style-type: none"> <li>ผู้ถือประทานบัตรได้มอบหมายให้บริษัท ไมน์ เอ็นจิเนียริ่ง คอนซัลแตนท์ จำกัด ดำเนินการตรวจวัดคุณภาพสิ่งแวดล้อมระหว่างวันที่ 7-10 พฤษภาคม 2567 พร้อมทั้งจัดทำและนำส่งรายงานผลการปฏิบัติตามมาตรการป้องกันและแก้ไขผลกระทบสิ่งแวดล้อม ให้สำนักงานนโยบายและแผนทรัพยากรธรรมชาติและสิ่งแวดล้อม กรมอุตสาหกรรมพื้นฐานและการเหมืองแร่ และหน่วยงานที่เกี่ยวข้องพิจารณา</li> </ul>	-	-

ตารางที่ 2-2 มาตรการป้องกันและแก้ไขผลกระทบสิ่งแวดล้อมในระยะเตรียมการก่อนเริ่มทำเหมืองและระยะดำเนินการทำเหมือง

เงื่อนไขตามมาตรการ	ผลการปฏิบัติตามมาตรการ	ปัญหาอุปสรรค ที่ไม่สามารถปฏิบัติตามมาตรการ และแนวทางแก้ไข	เอกสารอ้างอิง
<b>1. สภาพภูมิประเทศ</b>			
1. ให้กำหนดขอบเขตพื้นที่บริเวณที่จะทำการปรับระดับให้มีความเหมาะสมต่อการใช้งาน เพื่อรองรับกิจกรรมตามแผนผังการทำเหมือง และกำหนดให้มีพื้นที่เว้นไม่ทำเหมืองระยะ 10 เมตร จากขอบเขตพื้นที่โครงการโดยรอบ ส่วนพื้นที่ที่ไม่มีกิจกรรมการทำเหมืองให้รักษาสภาพภูมิประเทศเดิมไว้พร้อมทั้งปลูกพันธุ์ไม้ท้องถิ่นหรือพันธุ์ไม้ที่พบในพื้นที่โครงการเพิ่มเติม	<ul style="list-style-type: none"> <li>วิศวกรผู้ควบคุมของโครงการได้กำหนดพื้นที่ในการดำเนินกิจกรรมต่างๆ ตามแผนผังการทำเหมือง โดยกำหนดพื้นที่เว้นไม่ทำเหมือง ระยะ 10 เมตร จากขอบเขตพื้นที่โครงการโดยรอบ ในส่วนพื้นที่ที่ไม่มีกิจกรรมการทำเหมืองจะรักษาสภาพภูมิประเทศเดิมไว้ พร้อมทั้งดูแลต้นไม้เดิมให้เจริญเติบโต</li> </ul>	-	<ul style="list-style-type: none"> <li>เอกสารแนบ 4 รูปที่ 1 รูปที่ 2</li> </ul>

เงื่อนไขตามมาตรการ	ผลการปฏิบัติตามมาตรการ	ปัญหาอุปสรรค ที่ไม่สามารถปฏิบัติตามมาตรการ และแนวทางแก้ไข	เอกสารอ้างอิง
2. ให้ปลูกต้นไม้ยืนต้นโตเร็วโดยเริ่มต้นปลูกตั้งแต่ก่อนเริ่มดำเนินการทำเหมืองในช่วงต่อไปบริเวณขอบเขตพื้นที่โครงการ และพื้นที่โรงแต่งแร่ของโครงการเพื่อป้องกันผลกระทบต่อน้ำที่ชุมชนใกล้เคียงโดยใช้พันธุ์ไม้ยืนต้นโตเร็ว อาทิเช่น ต้นโอ๊กอินเดีย สนประติพัทธ์ และพญาสัตบรรณ เป็นต้น	เพื่อลดผลกระทบด้านทัศนียภาพ และเป็นแนวป้องกันผลกระทบจากฝุ่นละอองออกสู่ชุมชนใกล้เคียง (Buffer Zone)		
3. ให้จัดทำป้ายแสดงขอบเขตพื้นที่โครงการและขอบเขตการทำเหมือง บริเวณโครงการเพื่อให้การตรวจสอบพื้นที่และปฏิบัติงานบริเวณโครงการ โดยบริเวณแนวกั้นเขตพื้นที่ไม่ทำเหมืองให้จัดทำเสาคอนกรีต เหล็ก หรือวัสดุอื่นๆ ตามความเหมาะสม	<ul style="list-style-type: none"> <li>ผู้ถือประทานบัตรได้จัดทำและติดตั้งป้ายแสดงรายละเอียดข้อมูลของโครงการ โดยติดตั้งไว้ที่บริเวณด้านหน้าพื้นที่โครงการ ให้สามารถมองเห็นได้อย่างชัดเจน เพื่อให้การตรวจสอบพื้นที่ และปฏิบัติงานบริเวณโครงการ</li> </ul>	-	<ul style="list-style-type: none"> <li>เอกสารแนบ 4 รูปที่ 3</li> </ul>
<b>2. คุณภาพอากาศ</b>			
1. ยานพาหนะ เครื่องจักรอุปกรณ์ ที่ก่อให้เกิดไอเสียหรือฝุ่นละอองจะต้องได้รับการตรวจสอบสภาพเครื่องยนต์อย่างสม่ำเสมอตามชนิดของยานพาหนะ	<ul style="list-style-type: none"> <li>ผู้ถือประทานบัตรได้มีการกำหนดหน้าที่ให้พนักงานที่ปฏิบัติงานเกี่ยวกับเครื่องจักรและยานพาหนะ หมั่นตรวจสอบเครื่องจักรอุปกรณ์และยานพาหนะ เพื่อให้สามารถใช้งานได้ดียู่เสมอ</li> </ul>	-	-
2. การขับขี่ยานพาหนะภายในโครงการใช้ความเร็วไม่เกิน 30 กิโลเมตรต่อชั่วโมง	<ul style="list-style-type: none"> <li>ผู้ถือประทานบัตรได้ออกกฎระเบียบให้พนักงานขับรถขนส่งแร่ใช้ความเร็วไม่เกิน 30 กิโลเมตรต่อชั่วโมง เพื่อป้องกันการเกิดอุบัติเหตุและลดการฟุ้งกระจายของฝุ่นละออง</li> </ul>	-	<ul style="list-style-type: none"> <li>เอกสารแนบ 4 รูปที่ 4</li> </ul>

เงื่อนไขตามมาตรการ	ผลการปฏิบัติตามมาตรการ	ปัญหาอุปสรรค ที่ไม่สามารถปฏิบัติตามมาตรการ และแนวทางแก้ไข	เอกสารอ้างอิง
3. ให้ปรับปรุงโรงแต่งแร่ให้เป็นไปตามประกาศกรมอุตสาหกรรมพื้นฐานและการเหมืองแร่	<ul style="list-style-type: none"> <li>ผู้ถือประทานบัตรได้มีการพัฒนาปรับปรุงโรงแต่งแร่ให้มีสภาพดีพร้อมใช้งานอยู่เสมอ และให้เป็นไปตามประกาศกรมอุตสาหกรรมพื้นฐานและการเหมืองแร่อย่างเคร่งครัด</li> </ul>	-	<ul style="list-style-type: none"> <li>เอกสารแนบ 4 รูปที่ 5</li> </ul>
<b>3. เสี่ยง</b>			
1. ให้งดกิจกรรมที่ก่อให้เกิดเสียงดังในเวลากลางคืนเนื่องจากเป็นเวลาพักผ่อนของประชาชนในชุมชนใกล้เคียง	<ul style="list-style-type: none"> <li>ผู้ถือประทานบัตรได้มีการกำหนดช่วงเวลาในการทำเหมือง โดยได้งดกิจกรรมที่ก่อให้เกิดเสียงดังในเวลากลางคืน เพื่อลดผลกระทบต่อประชาชนใกล้เคียง เนื่องจากเป็นช่วงเวลาพักผ่อน</li> </ul>	-	-
2. ให้ตรวจสอบดูแลเครื่องจักรอุปกรณ์ของโครงการให้อยู่ในสภาพที่ดีเพื่อลดปัญหาด้านเสียงรบกวน	<ul style="list-style-type: none"> <li>พนักงานซ่อมบำรุงของโครงการได้มีการดูแลรักษาสภาพเครื่องจักรอุปกรณ์ต่างๆ ให้อยู่ในสภาพปกติ เพื่อลดระดับเสียงจากการทำงานของเครื่องจักรต่างๆ</li> </ul>	-	-
<b>4. อุทกวิทยา และคุณภาพน้ำ</b>			
1. ให้จัดสร้างคันทำนบดินรูปสี่เหลี่ยมคางหมูและคุระบายบริเวณพื้นที่ทำเหมือง พื้นที่เก็บกองเปลือกดินและเศษหิน และพื้นที่เก็บกองแร่ โดยขนาดคัตทำนบดินด้านล่างกว้าง 6 เมตร สูง 1.5 เมตร ด้านกว้าง 2 เมตร และคุระบายน้ำด้านบนกว้าง 1.5 เมตร ความกว้างของท้องร่อง 0.75 เมตร ลึก 1 เมตร	<ul style="list-style-type: none"> <li>เนื่องด้วยเป็นประทานบัตรเดิมที่ได้มีการทำเหมืองมาแล้ว ดังนั้นคันทำนบดินและคุระบายน้ำที่มีอยู่เดิม ผู้ถือประทานบัตรได้มีการปรับปรุงดูแลคันทำนบดินและคุระบายน้ำให้สามารถใช้งานได้ดีและมั่นคงแข็งแรง</li> </ul>	-	<ul style="list-style-type: none"> <li>เอกสารแนบ 4 รูปที่ 6 รูปที่ 7</li> </ul>



เงื่อนไขตามมาตรการ	ผลการปฏิบัติตามมาตรการ	ปัญหาอุปสรรค ที่ไม่สามารถปฏิบัติตามมาตรการ และแนวทางแก้ไข	เอกสารอ้างอิง
2. ให้จัดสร้างบ่อดักตะกอน จำนวน 1 บ่อขนาด 20×20×3 เมตร บริเวณพื้นที่เก็บกองแร่ เพื่อรองรับการไหลบ่าของน้ำผิวดินภายในโครงการ และจัดให้มีบ่อ Sump บริเวณพื้นที่ต่ำสุดของการทำเหมืองแต่ละช่วงปี	<ul style="list-style-type: none"> <li>จากการดำเนินการทำเหมืองที่ผ่านมาในพื้นที่ประทานบัตรเดิมได้มีการขุดบ่อดักตะกอน เพื่อใช้สำหรับรองรับการไหลบ่าของน้ำผิวดินภายในโครงการ และกิจกรรมของโครงการ โดยมีขนาดเป็นไปตามแผนผังการทำเหมือง ทั้งนี้ วิศวกรของโครงการได้ออกแบบให้บริเวณพื้นที่ต่ำสุดของการทำเหมืองเป็นบ่อรองรับน้ำ (Sump) จากกิจกรรมการทำเหมือง</li> </ul>	-	<ul style="list-style-type: none"> <li>เอกสารแนบ 4 รูปที่ 8 รูปที่ 9</li> </ul>
<b>5. ทรัพยากรดิน</b>			
1. ดินที่เกิดจากการปรับเตรียมพื้นที่ และเศษดินที่เกิดขึ้นจากการเปิดหน้าเหมือง ให้นำมาใช้ประโยชน์ในการจัดสร้างถนนภายในโครงการ จัดสร้างคันทำนบกั้นและคูระบายน้ำ และใช้ในการปลูกต้นไม้บริเวณพื้นที่เว้นไม่ทำเหมืองระยะ 10 เมตร สำหรับพื้นที่ที่ไม่มีกิจกรรมการทำเหมืองและกิจกรรมที่เกี่ยวข้องให้รักษาสภาพภูมิประเทศเดิมไว้	<ul style="list-style-type: none"> <li>เปลือกดินที่เกิดจากการปรับเตรียมพื้นที่และจากการเปิดหน้าเหมืองในช่วงอายุประทานบัตรเดิม ได้มีการนำไปสร้างคันทำนบกั้น และคูระบายน้ำ นอกจากนี้ได้นำไปใช้ในการปรับปรุงถนนภายในโครงการให้เป็นถนนดินบนอัดแน่น เพื่อลดการฟุ้งกระจายของฝุ่นละออง สำหรับเปลือกดินที่เกิดจากการทำเหมืองในช่วงต่อไป ทางโครงการจะนำไปไม่บดเป็นหินคลุก และนำไปปรับปรุงพื้นที่โครงการในบริเวณต่างๆ หรือบริจาคให้กับประชาชนและหน่วยงานท้องถิ่นได้นำไปใช้ประโยชน์ตามความเหมาะสม</li> </ul>	-	<ul style="list-style-type: none"> <li>เอกสารแนบ 4 รูปที่ 6 รูปที่ 7 รูปที่ 10</li> </ul>
2. จัดเตรียมพื้นที่เก็บกองแร่ “ก” ขนาดพื้นที่ประมาณ 0.3 ไร่	<ul style="list-style-type: none"> <li>ในช่วงอายุประทานบัตรเดิมได้มีการจัดเตรียมพื้นที่เก็บกองแร่ไว้บริเวณ “ก” และในการทำเหมืองในช่วงต่อไป ผู้ถือประทานบัตรได้มีการปรับปรุงให้มีสภาพที่สามารถใช้งานได้ดี</li> </ul>	-	<ul style="list-style-type: none"> <li>เอกสารแนบ 4 รูปที่ 11</li> </ul>

เงื่อนไขตามมาตรการ	ผลการปฏิบัติตามมาตรการ	ปัญหาอุปสรรค ที่ไม่สามารถปฏิบัติตามมาตรการ และแนวทางแก้ไข	เอกสารอ้างอิง
<b>6. คมนาคม</b>			
1. จัดทำป้ายเตือนภัยให้ระวางรถบรรทุกและป้ายจำกัดความเร็วรถบริเวณทางสาธารณะประโยชน์ โดยให้มีระยะห่างด้านละ 50, 100 และ 200 เมตร	<ul style="list-style-type: none"> <li>ผู้ถือประทานบัตรได้ออกกฎระเบียบในการขนส่งแร่ โดยควบคุมความเร็วในช่วงที่ผ่านพื้นที่สาธารณะ เพื่อป้องกันการเกิดอุบัติเหตุและลดการฟุ้งกระจายของฝุ่นละออง โดยได้ติดตั้งป้ายจำกัดความเร็วไม่เกิน 30 กิโลเมตร/ชั่วโมงและป้ายเตือนระวางรถบรรทุกเข้า-ออกไว้ตามเส้นทางขนส่งแร่หรือบริเวณที่สามารถมองเห็นได้ชัดเจน</li> </ul>	-	<ul style="list-style-type: none"> <li>เอกสารแนบ 4 รูปที่ 4 รูปที่ 12</li> </ul>
2. ให้ติดตั้งป้ายจำกัดความเร็วรถบรรทุกให้เป็นไปตามที่ทางราชการกำหนดให้ใช้ความเร็วไม่เกิน 30 กิโลเมตรต่อชั่วโมง			
3. ให้ฉีดพรมน้ำบริเวณเส้นทางขนส่งแร่ภายในโครงการ วันละ 3-4 ครั้ง ตามสภาพอากาศ	<ul style="list-style-type: none"> <li>ในการดำเนินการทำเหมืองของโครงการได้มีมาตรการในการลดผลกระทบด้านฝุ่นละออง โดยการฉีดพรมน้ำตามเส้นทางขนส่งแร่และบริเวณโดยรอบพื้นที่โครงการ พร้อมทั้งการติดตั้งระบบสเปรย์น้ำบริเวณที่เป็นแหล่งกำเนิดฝุ่นละออง</li> </ul>	-	-
<b>7. ป่าไม้ และสัตว์ป่า</b>			
1. ในการพัฒนาเส้นทางขนส่งแร่จากพื้นที่โครงการมายังโรงแต่งแร่ กำหนดให้ดำเนินการขออนุญาตใช้พื้นที่ป่าไม้จากกรมป่าไม้ ตามระเบียบและข้อกำหนดที่เกี่ยวข้อง	<ul style="list-style-type: none"> <li>ในการพัฒนาเส้นทางขนส่งแร่จากพื้นที่โครงการมายังโรงแต่งแร่ ผู้ถือประทานบัตรได้ดำเนินการขออนุญาตใช้พื้นที่ป่าไม้จากกรมป่าไม้ ก่อนจะดำเนินการทำเหมือง</li> </ul>	-	-

เงื่อนไขตามมาตรการ	ผลการปฏิบัติตามมาตรการ	ปัญหาอุปสรรค ที่ไม่สามารถปฏิบัติตามมาตรการ และแนวทางแก้ไข	เอกสารอ้างอิง
2. ให้ปลูกต้นไม้ จำนวน 3 แถว บริเวณด้านบนคันทำนบ จำนวน 1 แถว และบริเวณด้านล่างคันทำนบดินทั้ง 2 ด้าน โดยมีลักษณะโครงสร้างทั่วไป 3 ชั้นเรือนยอด ได้พิจารณาเลือกพันธุ์ไม้โดยใช้ข้อมูลจากการศึกษาทรัพยากรป่าไม้ในพื้นที่ศึกษาและพันธุ์ไม้ท้องถิ่นประกอบด้วย ต้นไม้เรือนยอดชั้นบน ได้แก่ แดง ทั้งอ่อน และประดู่ เรือนยอดชั้นรอง ได้แก่ ฝ้ายเสี้ยน สารรเรือนยอดไม้พุ่มได้แก่ มะค่าแต้ และ ยอป่า เป็นต้น ทั้งนี้เพิ่มเติมพันธุ์ไม้ทรงสูงและไม่โตเร็ว เช่น โอศอกอินเดียและสนประดิมพันธุ์ เพื่อใช้ปลูกเป็นแนวป้องกันผลกระทบออกสู่ภายนอกโครงการ นอกจากนี้ยังพิจารณาเลือกพันธุ์ไม้ที่มีผล และเมล็ด ที่สามารถเป็นอาหารให้แก่สัตว์ป่าและนก อาทิเช่น หว้า ตะขบ และ มะเดื่อ เป็นต้น สำหรับไม้พื้นล่างเสนอให้ปลูกหญ้าแฝก เพื่อเสริมสร้างความแข็งแรงของหน้าดิน และเก็บความชื้นได้ อีกทั้งยังเป็นพืชที่ทนต่อสภาพแห้งแล้งได้เป็นอย่างดี	<ul style="list-style-type: none"> <li>● ในการทำเหมืองในช่วงอายุประทานบัตรเดิม ได้มีการปลูกต้นไม้ตามแนวคันทำนบดินและบริเวณพื้นที่โดยรอบโครงการ ทั้งนี้ ผู้ถือประทานบัตรได้ดำเนินการปลูกเพิ่มเติมในบริเวณที่ว่างที่สามารถดำเนินการได้ พร้อมดูแลให้เจริญเติบโตที่ดี เพื่อเป็นแนวป้องกันผลกระทบออกสู่ภายนอกโครงการและพื้นที่ข้างเคียง</li> </ul>	-	<ul style="list-style-type: none"> <li>● เอกสารแนบ 4 รูปที่ 2 รูปที่ 6</li> </ul>
3. หากพบเห็นการเกิดไฟป่า การลักลอบจุดไฟเผาป่า หรือการกระทำผิดกฎหมายว่าด้วยการป่าไม้ อื่นๆ เช่น การบุกรุกแผ้วถางป่า การตัดไม้ การล่าสัตว์ป่า เป็นต้น ให้รีบแจ้งหน่วยงานที่เกี่ยวข้อง เพื่อดำเนินการตามอำนาจหน้าที่โดยทันที	<ul style="list-style-type: none"> <li>● ในกรณีเกิดไฟป่า การลักลอบจุดไฟเผาป่า หรือการกระทำผิดกฎหมายว่าด้วยการป่าไม้อื่นๆ ผู้ถือประทานบัตรจะรีบแจ้งหน่วยงานที่เกี่ยวข้อง เพื่อขอความช่วยเหลือและเข้ามาตรวจสอบทันที</li> </ul>	-	-

เงื่อนไขตามมาตรการ	ผลการปฏิบัติตามมาตรการ	ปัญหาอุปสรรค ที่ไม่สามารถปฏิบัติตามมาตรการ และแนวทางแก้ไข	เอกสารอ้างอิง
4. กำหนดกฎระเบียบข้อบังคับพนักงานของโครงการห้ามทำการล่าสัตว์ หรือกระทำการอื่นใดอันเป็นการคุกคามต่อชีวิตและถิ่นที่อยู่อาศัยของสัตว์ป่า หากฝ่าฝืนจะได้รับบทลงโทษตามกฎหมาย และติดประกาศประเภทของสัตว์ป่าคุ้มครองที่พบในพื้นที่โครงการ โดยห้ามทำการล่าสัตว์หรือกระทำการอื่นใดอันเป็นการคุกคามต่อชีวิตและถิ่นที่อยู่อาศัยของสัตว์ป่า หรือกระทำการอื่นใด ซึ่งเป็นความผิดตามกฎหมายว่าด้วยการป่าไม้ โดยให้จัดทำป้ายแสดงอย่างชัดเจน และดูแลรักษาป้ายดังกล่าวให้อยู่ในสภาพดีตลอดอายุประทานบัตร	<ul style="list-style-type: none"> <li>ผู้ถือประทานบัตรได้ออกกฎระเบียบข้อบังคับให้พนักงานของโครงการ ห้ามทำการล่าสัตว์ หรือกระทำการอื่นใดอันเป็นการคุกคามต่อชีวิตและถิ่นที่อยู่อาศัยของสัตว์ป่า หากฝ่าฝืนจะได้รับบทลงโทษตามกฎหมาย</li> </ul>	-	-
5. ให้ความร่วมมือกับหน่วยงานต่างๆ ในการประชาสัมพันธ์ให้ความรู้แก่ประชาชนให้เห็นคุณค่าของป่าไม้และสัตว์ป่า โดยเฉพาะอย่างยิ่งสัตว์ป่าคุ้มครองที่สำรวจพบในพื้นที่ รวมถึงโทษที่จะได้รับหากมีการกระทำผิดเพื่อลดการบุกรุกทำลายป่าไม้และสัตว์ป่า	<ul style="list-style-type: none"> <li>ผู้ถือประทานบัตรได้ให้ความร่วมมือกับหน่วยงานต่างๆ ในการประชาสัมพันธ์ให้ความรู้แก่ประชาชนให้เห็นคุณค่าของป่าไม้และสัตว์ป่า โดยเฉพาะอย่างยิ่งสัตว์ป่าคุ้มครองที่สำรวจพบในพื้นที่ หากมีการกระทำผิดหรือฝ่าฝืนจะได้รับบทลงโทษตามกฎหมาย</li> </ul>	-	-
6. ในระหว่างการทำเหมือง หากพบสัตว์ป่าที่ใกล้สูญพันธุ์และสัตว์ป่าที่มีแนวโน้มใกล้สูญพันธุ์นั้น บริษัท สินเขาลำพัฒนา จำกัด จะต้องขอความร่วมมือกับสำนักบริหารพื้นที่อนุรักษ์ที่ 1 (สาขาสระบุรี) เพื่อจัดส่งผู้ชำนาญการทางด้านสัตว์ป่า มาให้คำแนะนำในการดำเนินการ โดยบริษัท สินเขาลำพัฒนา จำกัด จะเป็นผู้รับผิดชอบด้านงบประมาณทั้งหมด	<ul style="list-style-type: none"> <li>หากพบสัตว์ป่าที่ใกล้สูญพันธุ์และสัตว์ป่าที่มีแนวโน้มใกล้สูญพันธุ์ในพื้นที่โครงการ หรือมีสัตว์ป่าตกค้างติดอยู่ในพื้นที่ที่มีการเปิดหน้าเหมืองหรือได้รับบาดเจ็บ ผู้ถือประทานบัตรจะแจ้งขอความช่วยเหลือจากสำนักบริหารพื้นที่อนุรักษ์ที่ 1</li> </ul>	-	-

เงื่อนไขตามมาตรการ	ผลการปฏิบัติตามมาตรการ	ปัญหาอุปสรรค ที่ไม่สามารถปฏิบัติตามมาตรการ และแนวทางแก้ไข	เอกสารอ้างอิง
7. ในระหว่างการทำเหมือง หากพบเห็นสัตว์ป่าที่ตกค้างติดอยู่ในพื้นที่ที่มีการเปิดหน้าเหมือง หรือได้รับบาดเจ็บในพื้นที่หน้างานเปิดหน้าเหมืองให้ทำการปฐมพยาบาลโดยประสานงานติดต่อกับสำนักบริหารพื้นที่อนุรักษ์ที่ 1 (สาขาสระบุรี) เพื่อนำไปปล่อยในพื้นที่ที่มีลักษณะนิเวศและแหล่งที่อยู่อาศัยของสัตว์นั้นต่อไป	(สาขาสระบุรี) เพื่อให้มีผู้ชำนาญการทางด้านสัตว์ป่าเข้ามาให้คำแนะนำเพื่อเป็นแนวทางดำเนินการต่อไป		
<b>8. เกษตรกรรม</b>			
1. หากได้รับการร้องเรียนจากราษฎรที่อาศัยอยู่บริเวณใกล้เคียงหรือพื้นที่เกษตรกรรมอยู่ใกล้เคียงโครงการว่าได้รับความเดือดร้อนรำคาญจากการดำเนินโครงการ ได้รับความเสียหายจากกิจกรรมเหมืองแร่ และทางราชการได้ตรวจพบว่าไม่ปฏิบัติตามมาตรการป้องกันที่กำหนดไว้ เจ้าของโครงการต้องหยุดดำเนินการและต้องทำตามคำสั่งของทางราชการและแก้ไขเหตุแห่งความเดือดร้อนรำคาญให้เสร็จสิ้นก่อนที่จะดำเนินการต่อไป	<ul style="list-style-type: none"> <li>ในกรณีที่ได้รับการร้องเรียนจากราษฎรในบริเวณใกล้เคียงว่าได้รับความเดือดร้อนรำคาญจากการดำเนินโครงการ ผู้ถือประทานบัตรจะยุติการทำเหมืองตามคำสั่งของทางราชการแล้วแก้ไขเหตุแห่งความเดือดร้อนให้เสร็จสิ้นก่อนที่จะดำเนินการต่อไป</li> </ul>	-	-
<b>9. เศรษฐกิจ-สังคม</b>			
1. ให้มีการแต่งตั้งคณะกรรมการมวลชนสัมพันธ์ ประกอบด้วยเจ้าของโครงการ ผู้แทนภาครัฐจากหน่วยงานท้องถิ่นและผู้แทนภาคประชาชน จากชุมชน โรงเรียน วัด และเจ้าหน้าที่สาธารณสุขในพื้นที่เข้าร่วมเป็นกรรมการทำหน้าที่บริหารจัดการ “กองทุนเฝ้าระวังสุขภาพ” และ	<ul style="list-style-type: none"> <li>ผู้ถือประทานบัตรได้จัดตั้งคณะกรรมการมวลชนสัมพันธ์เพื่อทำหน้าที่บริหารจัดการกองทุนต่างๆ และทำหน้าที่สร้างความสัมพันธ์อันดีกับราษฎรในชุมชนใกล้เคียง โดยมี</li> </ul>	-	<ul style="list-style-type: none"> <li>เอกสารแนบ 5</li> </ul>

เงื่อนไขตามมาตรการ	ผลการปฏิบัติตามมาตรการ	ปัญหาอุปสรรค ที่ไม่สามารถปฏิบัติตามมาตรการ และแนวทางแก้ไข	เอกสารอ้างอิง
<p>“กองทุนพัฒนาหมู่บ้านรอบพื้นที่เหมืองแร่” และเพื่อทำหน้าที่สร้างความสัมพันธ์อันดีต่อชุมชนประชาสัมพันธ์โครงการ ขอร้องเรียน ประสานงานกับสื่อมวลชนท้องถิ่น ผู้นำชุมชนราษฎรบริเวณโดยรอบโครงการ และติดตามตรวจสอบคุณภาพสิ่งแวดล้อม รวมทั้งให้เสนอรายงานการดำเนินงานของคณะกรรมการมวลชนสัมพันธ์ต่อหน่วยงานที่เกี่ยวข้องเพื่อให้หน่วยงานดังกล่าวได้รับทราบปีละ 1 ครั้ง</p> <p>2. ให้คณะกรรมการมวลชนสัมพันธ์จัดทำแผนงานด้านการประชาสัมพันธ์เพื่อเป็นการสร้างความเข้าใจและสร้างความสัมพันธ์ที่ดีระหว่างโครงการกับราษฎรที่อยู่ใกล้เคียงประกอบด้วย</p> <ul style="list-style-type: none"> <li>- แผนงานการจัดการสิ่งแวดล้อม</li> <li>- แผนงานด้านประชาสัมพันธ์</li> <li>- แผนการสร้างความรู้ความเข้าใจ</li> <li>- แผนปฏิบัติการด้านสิ่งแวดล้อม</li> <li>- แผนงานจัดการกองทุนเฝ้าระวังสุขภาพ กองทุนพัฒนาหมู่บ้านรอบพื้นที่เหมืองแร่และกองทุนฟื้นฟูพื้นที่จากการทำเหมืองแร่</li> <li>- การมีส่วนร่วมของประชาชนและการประชาสัมพันธ์โครงการ</li> </ul>	<p>ตัวแทนจากโครงการ ผู้แทนภาครัฐจากหน่วยงานท้องถิ่น และตัวแทนจากชุมชน เข้าร่วมเป็นคณะกรรมการ</p>		

เงื่อนไขตามมาตรการ	ผลการปฏิบัติตามมาตรการ	ปัญหาอุปสรรค ที่ไม่สามารถปฏิบัติตามมาตรการ และแนวทางแก้ไข	เอกสารอ้างอิง
3. ให้พิจารณาจ้างแรงงานในท้องถิ่นเป็นหลัก	<ul style="list-style-type: none"> <li>ในการรับสมัครพนักงานใหม่ ผู้ถือประทานบัตรจะพิจารณาจ้างแรงงานในท้องถิ่นก่อน พร้อมให้ค่าตอบแทนและสวัสดิการตามที่กฎหมายกำหนด เพื่อเป็นการสร้างงานให้กับคนในชุมชน</li> </ul>	-	-
<p>4. จัดตั้งกองทุนพัฒนาหมู่บ้านรอบพื้นที่เหมืองแร่ ผู้ถือประทานบัตรจะต้องจัดตั้ง “กองทุนพัฒนาหมู่บ้านรอบพื้นที่เหมืองแร่” เพื่อเป็นงบประมาณในการดำเนินโครงการพัฒนาคุณภาพชีวิตประชาชนในชุมชนโดยรอบพื้นที่เหมืองแร่ ตามยอดวงเงินขั้นต่ำหรือคิดตามสัดส่วนต่ออัตราการผลิต ซึ่งกำหนดเป็นเงื่อนไขแนบท้ายการอนุญาตประทานบัตรหรือการต่ออายุประทานบัตร โดยให้รวมงบประมาณด้านมวลชนสัมพันธ์ของโครงการที่กำหนดอยู่ในเงื่อนไขมาตรการป้องกันและแก้ไขผลกระทบสิ่งแวดล้อมของโครงการอยู่ในกองทุนนี้โดยมีแนวทางบริหารจัดการกองทุนดังนี้</p> <ul style="list-style-type: none"> <li>- การจัดเก็บเงินทุน</li> <li>- เจ้าของโครงการจะต้องจัดสรรเงินงบประมาณตามจำนวนและช่วงเวลาที่กำหนดในกองทุนพัฒนาหมู่บ้านรอบพื้นที่เหมืองแร่ ซึ่งเป็นไปตามเงื่อนไขแนบท้ายการอนุญาตประทานบัตรหรือการต่ออายุประทานบัตร</li> <li>- ให้เปิดบัญชีธนาคาร โดยใช้ชื่อบริษัท สินเชื่อกู้พัฒนาจำกัด ตามชื่อผู้ถือประทานบัตร และมีข้อความในวงเล็บว่า “กองทุนพัฒนารอบพื้นที่เหมืองแร่” หรือตาม</li> </ul>	<ul style="list-style-type: none"> <li>ผู้ถือประทานบัตรได้จัดสรรงบประมาณในการจัดตั้ง “กองทุนพัฒนาหมู่บ้านรอบพื้นที่เหมืองแร่” เพื่อเป็นงบประมาณในการดำเนินโครงการพัฒนาคุณภาพชีวิตประชาชนในชุมชนโดยรอบพื้นที่เหมืองแร่ รายละเอียดกองทุนพัฒนาหมู่บ้านรอบพื้นที่เหมืองแร่</li> </ul>	-	<ul style="list-style-type: none"> <li>เอกสารแนบ 6</li> </ul>

เงื่อนไขตามมาตรการ	ผลการปฏิบัติตามมาตรการ	ปัญหาอุปสรรค ที่ไม่สามารถปฏิบัติตามมาตรการ และแนวทางแก้ไข	เอกสารอ้างอิง
<p>หลักเกณฑ์ที่กรมอุตสาหกรรมพื้นฐานและการเหมืองแร่ กำหนดเพื่อใช้เป็นหลักฐานในการบริหาร</p> <ul style="list-style-type: none"> <li>- การนำเงินเข้ากองทุน</li> <li>- ปีแรกให้นำเงินเข้ากองทุนในเดือนแรกหลังจากได้รับอนุญาตประทานบัตร ตามแนวทางที่กรมอุตสาหกรรมพื้นฐานและการเหมืองแร่กำหนด</li> <li>- ในช่วงปีที่สองจนถึงสิ้นอายุประทานบัตร ให้นำเงินเข้ากองทุนในช่วงเดือนมกราคมของทุกปี ตามแนวทางที่กรมอุตสาหกรรมพื้นฐานและการเหมืองแร่กำหนด</li> <li>- การรายงานผล</li> <li>- ผู้ถือประทานบัตรต้องรายงานผลการดำเนินการตามแผนงานโครงการพัฒนาหมู่บ้าน สถานศึกษา และวัดที่อยู่อาศัยโดยรอบพื้นที่เหมืองแร่ และสำเนาบัญชีธนาคารแสดงสถานะทางการเงินของกองทุน โดยแนบไปพร้อมกับรายงานผลการประชุมคณะกรรมการมวลชนสัมพันธ์ของโครงการ ส่งให้สำนักงานอุตสาหกรรมจังหวัดลพบุรี หรือกรมอุตสาหกรรมพื้นฐานและการเหมืองแร่แล้วแต่กรณี และเทศบาลตำบลสระโบสถ์ทราบทุกปี</li> </ul>			



เงื่อนไขตามมาตรการ	ผลการปฏิบัติตามมาตรการ	ปัญหาอุปสรรค ที่ไม่สามารถปฏิบัติตามมาตรการ และแนวทางแก้ไข	เอกสารอ้างอิง
<b>10. สาธารณสุข อาชีวอนามัยและความปลอดภัย</b>			
<p>1. จัดตั้งกองทุนเฝ้าระวังสุขภาพ</p> <p>ผู้ถือประทานบัตรจะต้องจัดตั้ง “กองทุนเฝ้าระวังสุขภาพ” ตามประกาศกรมอุตสาหกรรมพื้นฐานและการเหมืองแร่ เรื่อง แนวทางการบริหารจัดการกองทุนเฝ้าระวังสุขภาพ สำหรับโครงการเหมืองแร่ พ.ศ. 2559 วันที่ 30 กันยายน 2559 เพื่อเป็นค่าใช้จ่ายสำหรับการดำเนินกิจกรรมการเฝ้าระวังสุขภาพอนามัยหรือการตรวจสุขภาพของประชาชน รวมทั้งสนับสนุนกิจกรรมที่เกี่ยวข้องกับสาธารณสุขของชุมชน</p> <ul style="list-style-type: none"> <li>- การจัดเก็บเงินกองทุนให้ดำเนินการดังนี้</li> <li>- ผู้ถือประทานบัตรหรือผู้รับช่วงการทำเหมืองจะต้องจัดสรรเงินงบประมาณตามจำนวนและช่วงเวลาที่กำหนดตามเงื่อนไขในมาตรการป้องกันและแก้ไขผลกระทบสิ่งแวดล้อมประกอบการเห็นชอบรายงาน EIA ของโครงการ และเงื่อนไขแนบท้ายประทานบัตร โดยให้เปิดบัญชีธนาคารซึ่งใช้ชื่อ “บริษัท สินเขาลำพัฒนา จำกัด” ตามชื่อผู้ถือประทานบัตรและมีข้อความในวงเล็บว่า “กองทุนเฝ้าระวังสุขภาพ” เพื่อใช้เป็นหลักฐานในการบริหารเงินกองทุนและรายงานผลการดำเนินงานให้หน่วยงานที่เกี่ยวข้องทราบ</li> </ul>	<ul style="list-style-type: none"> <li>● ผู้ถือประทานบัตรได้จัดสรรงบประมาณในการจัดตั้ง “กองทุนเฝ้าระวังสุขภาพ” เพื่อเป็นงบประมาณค่าใช้จ่ายสำหรับการดำเนินกิจกรรมการเฝ้าระวังสุขภาพอนามัยหรือการตรวจสุขภาพของประชาชน รวมทั้งสนับสนุนกิจกรรมที่เกี่ยวข้องกับสาธารณสุขของชุมชน</li> </ul>	-	<ul style="list-style-type: none"> <li>● เอกสารแนบ 7</li> </ul>

เงื่อนไขตามมาตรการ	ผลการปฏิบัติตามมาตรการ	ปัญหาอุปสรรค ที่ไม่สามารถปฏิบัติตามมาตรการ และแนวทางแก้ไข	เอกสารอ้างอิง
<ul style="list-style-type: none"> <li>- การนำเงินเข้ากองทุน</li> <li>- ให้ผู้ถือประทานบัตรหรือผู้รับช่วงการทำเหมืองนำเงินเข้ากองทุนในเดือนแรกหลังจากได้รับอนุญาตประทานบัตรหรือต่ออายุประทานบัตรหรือตั้งแต่ได้รับเงื่อนไขให้มีการจัดตั้งกองทุนตามวงเงินที่กำหนดไว้ในเงื่อนไขแนบท้ายประทานบัตรหรือตามที่กรมอุตสาหกรรมพื้นฐานและการเหมืองแร่กำหนด</li> <li>- ในช่วงปีต่อมาจนถึงสิ้นอายุประทานบัตร ให้ผู้ถือประทานบัตรหรือผู้รับช่วงการทำเหมืองนำเงินเข้ากองทุนทุกปี ตามวงเงินที่กำหนดไว้ในเงื่อนไขแนบท้ายประทานบัตรหรือตามที่กรมอุตสาหกรรมพื้นฐานและการเหมืองแร่กำหนด</li> <li>- กรณีหยุดการทำเหมืองให้ผู้ถือประทานบัตรหรือผู้รับช่วงการทำเหมืองยังคงต้องนำเงินเข้ากองทุนอย่างต่อเนื่องจนกว่าสิทธิและหน้าที่ตามประทานบัตรจะสิ้นสุดลง</li> </ul>			
2. ให้จัดทำป้ายประชาสัมพันธ์ผลการติดตามตรวจสอบผลกระทบสิ่งแวดล้อม ติดตั้งบริเวณสำนักงานโครงการและหมู่ที่ 8 บ้านสระโบสถ์	<ul style="list-style-type: none"> <li>● ผู้ถือประทานบัตรจัดทำป้ายประชาสัมพันธ์การติดตามตรวจสอบผลกระทบสิ่งแวดล้อมให้ประชาชนรับทราบ โดยจะติดตั้งไว้บริเวณด้านหน้าโครงการ และบริเวณชุมชนให้สามารถมองเห็นได้อย่างชัดเจน</li> </ul>	-	-

เงื่อนไขตามมาตรการ	ผลการปฏิบัติตามมาตรการ	ปัญหาอุปสรรค ที่ไม่สามารถปฏิบัติตามมาตรการ และแนวทางแก้ไข	เอกสารอ้างอิง
3. ให้จัดสภาพสิ่งแวดล้อมของสำนักงานให้ถูกสุขลักษณะ เช่น จัดวางภาชนะรองรับขยะให้เป็นระเบียบเรียบร้อย จัดให้มีอุปกรณ์ป้องกันอันตรายที่เหมาะสมกับสภาพงาน และมีจำนวนเพียงพอกับพนักงาน	<ul style="list-style-type: none"> <li>ทางโครงการอยู่ระหว่างดำเนินการพัฒนาและปรับสภาพสิ่งแวดล้อมของสำนักงานให้ถูกสุขลักษณะ โดยได้กำหนดพื้นที่จัดวางภาชนะรองรับขยะอย่างเป็นระเบียบเรียบร้อย พร้อมจัดหาอุปกรณ์ป้องกันอันตรายส่วนบุคคลที่เหมาะสมกับสภาพงาน และให้เพียงพอต่อจำนวนพนักงาน</li> </ul>	-	-
4. ให้จัดหาและกำหนดให้คนงานได้ใช้อุปกรณ์ป้องกันอันตรายส่วนบุคคลให้เหมาะสมกับงาน เช่น หน้ากากกันฝุ่นที่สามารถป้องกันฝุ่นละอองได้ หมวกนิรภัย รองเท้านิรภัย สำหรับผู้ใช้เครื่องเจาะสำหรับคนงานที่ปฏิบัติงานกับเครื่องจักรที่มีเสียงดังให้สวมที่ครอบหู (Ear Muff) หรือที่เสียบหู (Ear Plug) เพื่อป้องกันการสูญเสียสมรรถภาพการได้ยินของหู	<ul style="list-style-type: none"> <li>ผู้ถือประทานบัตรได้จัดหาอุปกรณ์ป้องกันอันตรายส่วนบุคคลให้เหมาะสมกับงาน และเพียงพอต่อจำนวนของพนักงาน เพื่อป้องกันการเกิดอุบัติเหตุขณะปฏิบัติงาน</li> </ul>	-	<ul style="list-style-type: none"> <li>เอกสารแนบ 4 รูปที่ 13</li> </ul>
5. ลดระยะเวลาที่ต้องทำงานอยู่กับเสียงดังให้น้อยลง โดยให้สับเปลี่ยนหน้าที่ของพนักงานเพื่อไม่ให้ทำงานในแหล่งที่มีระดับเสียงเกิน 90 เดซิเบล(เอ) ติดต่อกันเป็นระยะเวลา 8 ชั่วโมง ตามกฎกระทรวงของกระทรวงแรงงาน เรื่อง กำหนดมาตรฐานในการบริหาร และการจัดการด้านความปลอดภัย อาชีวอนามัย และสภาพแวดล้อมในการทำงานเกี่ยวกับความร้อน แสงสว่าง และเสียง พ.ศ. 2549 เพื่อลดอัตราเสี่ยงต่ออันตรายจากเสียงดังต่อพนักงาน	<ul style="list-style-type: none"> <li>ผู้ถือประทานบัตรได้มอบหมายให้หัวหน้างานกำหนดให้มีการสับเปลี่ยนหน้าที่ของพนักงาน เพื่อไม่ให้ทำงานในแหล่งที่มีระดับเสียงดังเกิน 90 เดซิเบล (เอ) ติดต่อกันเป็นระยะเวลา 8 ชั่วโมง เพื่อลดอัตราเสี่ยงต่ออันตรายจากเสียงดังรบกวน</li> </ul>	-	-

เงื่อนไขตามมาตรการ	ผลการปฏิบัติตามมาตรการ	ปัญหาอุปสรรค ที่ไม่สามารถปฏิบัติตามมาตรการ และแนวทางแก้ไข	เอกสารอ้างอิง
6. ให้ฝึกอบรมการทำงานและการใช้เครื่องจักรอุปกรณ์อย่างสม่ำเสมอเพื่อป้องกันอุบัติเหตุ โดยทำการอบรมทุกวันก่อนการปฏิบัติงาน เพื่อปลูกจิตสำนึกให้แก่พนักงานใส่ใจเรื่องความปลอดภัยในการทำงานโดยการสวมใส่อุปกรณ์ป้องกันอันตรายส่วนบุคคล	<ul style="list-style-type: none"> <li>ผู้ถือประทานบัตรได้จัดอบรมให้ความรู้แก่พนักงานของโครงการ ถึงวิธีการทำงานของเครื่องจักรแต่ละประเภท เพื่อป้องกันอุบัติเหตุขณะปฏิบัติงานและเพื่อปลูกจิตสำนึกให้แก่พนักงานใส่ใจเรื่องความปลอดภัยในการทำงานโดยการสวมใส่อุปกรณ์ป้องกันอันตรายส่วนบุคคล</li> </ul>	-	-
7. ให้จัดหาและอุปกรณ์การปฐมพยาบาลเบื้องต้นสำหรับกรณีฉุกเฉินไว้ประจำโครงการ เพื่อสามารถรักษาผู้ป่วยในเบื้องต้นให้ทันทั่วถึง พร้อมกับจัดหายานพาหนะสำหรับลำเลียงผู้ป่วยไปยังโรงพยาบาลในกรณีที่ได้รับอุบัติเหตุร้ายแรง	<ul style="list-style-type: none"> <li>ทางโครงการจะจัดหาอุปกรณ์ปฐมพยาบาลเบื้องต้นเตรียมไว้ในกรณีที่เกิดเหตุฉุกเฉิน เพื่อรักษาผู้ป่วยเบื้องต้นให้ทันทั่วถึง</li> </ul>	-	-
8. ให้ปฏิบัติตามพระราชบัญญัติหรือกฎหมายที่เกี่ยวข้องกับการดูแลความปลอดภัย อาชีวอนามัยและสภาพแวดล้อม และการดูแลคุ้มครองแรงงาน และเงินชดเชย เช่น <ul style="list-style-type: none"> <li>- พระราชบัญญัติความปลอดภัย อาชีวอนามัยและสภาพแวดล้อมในการทำงาน พ.ศ. 2554</li> <li>- พระราชบัญญัติคุ้มครองแรงงาน พ.ศ. 2541</li> <li>- พระราชบัญญัติประกันสังคม พ.ศ. 2533</li> <li>- พระราชบัญญัติเงินทดแทน พ.ศ. 2537</li> </ul>	<ul style="list-style-type: none"> <li>ผู้ถือประทานบัตรได้ปฏิบัติตามพระราชบัญญัติหรือกฎหมายที่เกี่ยวข้องกับการดูแลความปลอดภัยอาชีวอนามัยและสภาพแวดล้อมและการดูแลคุ้มครองแรงงาน และเงินชดเชย อย่างเคร่งครัด</li> </ul>	-	-

เงื่อนไขตามมาตรการ	ผลการปฏิบัติตามมาตรการ	ปัญหาอุปสรรค ที่ไม่สามารถปฏิบัติตามมาตรการ และแนวทางแก้ไข	เอกสารอ้างอิง
<b>11.การท่องเที่ยวและทัศนียภาพ</b>			
1. ให้ดำเนินการเปิดทำเหมืองตามแผนที่ระบุไว้ในแผนผังการทำเหมือง เพื่อลดการเปลี่ยนแปลงสภาพภูมิประเทศอย่างรวดเร็วที่อาจจะส่งผลกระทบต่อทัศนียภาพบริเวณโครงการ และกำหนดให้มีพื้นที่เว้นไม่ทำเหมืองระยะ 10 เมตร โดยรอบโครงการ	<ul style="list-style-type: none"> <li>วิศวกรผู้ควบคุมของโครงการได้วางแผนและออกแบบการเปิดหน้าเหมืองให้เป็นไปตามแผนผังโครงการทำเหมือง เพื่อลดการเปลี่ยนแปลงสภาพภูมิประเทศอย่างรวดเร็ว และได้มีการกำหนดพื้นที่ไม่ทำเหมืองในระยะ 10 เมตร พร้อมดูแลต้นไม้ที่มีอยู่เดิมให้เจริญเติบโตได้ดี</li> </ul>	-	<ul style="list-style-type: none"> <li>เอกสารแนบ 4 รูปที่ 1</li> </ul>
2. ให้ปฏิบัติตามแผนการฟื้นฟูพื้นที่จากการทำเหมืองแร่ โดยในช่วงก่อนการฟื้นฟู ในช่วงระยะเตรียมการก่อนเปิดทำเหมือง จะดำเนินการจัดสร้างคันทำนบกั้นและปลูกต้นไม้บนสันคันทำนบกั้น และด้านล่างคันทำนบกั้นทั้งสองด้าน โดยกำหนดให้แล้วเสร็จก่อนเริ่มการทำเหมือง รวมพื้นที่ฟื้นฟูในช่วงนี้ 6.9 ไร่ ส่วนพื้นที่ที่ไม่มีกิจกรรมการเปิดหน้าเหมืองจะคงสภาพเดิมไว้	<ul style="list-style-type: none"> <li>ทางโครงการได้ดำเนินการตามแผนการฟื้นฟูพื้นที่จากการทำเหมืองแร่ โดยได้มีการปรับปรุงพื้นที่และคันทำนบกั้น พร้อมทั้งดูแลต้นไม้เดิมที่อยู่บนสันคันทำนบกั้นและด้านล่างคันทำนบกั้นทั้งสองด้านให้เจริญเติบโตได้ดี และในบริเวณที่ไม่มีกิจกรรมการทำเหมืองทางโครงการจะดูแลและคงสภาพเดิมไว้</li> </ul>	-	<ul style="list-style-type: none"> <li>เอกสารแนบ 4 รูปที่ 1 รูปที่ 2 รูปที่ 6</li> </ul>
<b>12.ประวัติศาสตร์ โบราณคดี และศาสนสถาน</b>			
1. หากพบวัตถุหรือสิ่งบ่งชี้ว่าอาจมีความสำคัญด้านโบราณคดี และคุณค่าทางประวัติศาสตร์ ให้หยุดดำเนินการกิจกรรมแล้วแจ้งให้กับหน่วยงานที่เกี่ยวข้องทราบในกรณีนี้ คือ สำนักศิลปากรที่ 4 ลพบุรี ให้ทราบเรื่องทันทีเพื่อร่วมกันตรวจสอบพิจารณาและวางแผนการดำเนินการตามความเหมาะสมต่อไป	<ul style="list-style-type: none"> <li>ในระหว่างการทำเหมือง หากโครงการพบวัตถุหรือสิ่งบ่งชี้ว่าอาจมีความสำคัญด้านโบราณคดีและคุณค่าทางประวัติศาสตร์ ทางโครงการจะหยุดดำเนินการกิจกรรมแล้วดำเนินการแจ้งให้กับหน่วยงานที่เกี่ยวข้องทราบ เพื่อเข้ามามตรวจสอบและดำเนินการให้เหมาะสมต่อไป</li> </ul>	-	-

ตารางที่ 2-3 การฟื้นฟูสภาพพื้นที่ภายหลังสิ้นสุดการทำเหมือง

เงื่อนไขตามมาตรการ	ผลการปฏิบัติตามมาตรการ	ปัญหาอุปสรรค ที่ไม่สามารถปฏิบัติตามมาตรการ และแนวทางแก้ไข	เอกสารอ้างอิง
<b>1. สภาพภูมิประเทศ</b>			
1. ให้วิศวกรควบคุมการทำเหมืองอย่างเคร่งครัด เพื่อให้การทำเหมืองไปเป็นตามแผนผังโครงการกำหนด	<ul style="list-style-type: none"> <li>● การดำเนินการทำเหมืองของโครงการได้มีวิศวกรควบคุมการทำเหมืองอย่างเคร่งครัด เพื่อให้การทำเหมืองไปเป็นตามแผนผังโครงการกำหนด</li> </ul>	-	-
2. ให้เปิดหน้าเหมืองตามแผนผังโครงการกำหนดในลักษณะชั้นบันได ชั้นบันไดสูงไม่เกิน 10 เมตร และมีความกว้างของแต่ละชั้นไม่น้อยกว่า 10 เมตร ความลาดชันของหน้าเหมืองสุดท้ายไม่เกิน 45 องศา รวมทั้งต้องตรวจสอบเสถียรภาพของหน้าเหมืองชั้นบันไดให้อยู่ในสภาพที่ปลอดภัยเพื่อป้องกันมิให้เกิดการพังถล่มหรือการร่วนหล่นของดินและเศษหินบริเวณพื้นที่ทำเหมือง	<ul style="list-style-type: none"> <li>● วิศวกรผู้ควบคุมของโครงการได้วางแผนและออกแบบการเปิดหน้าเหมืองให้เป็นไปตามแผนผังโครงการทำเหมือง โดยทำเหมืองต่อเนื่องจากพื้นที่หน้าเหมืองเดิมและได้เปิดหน้าเหมืองในลักษณะชั้นบันได พร้อมดูแลตรวจสอบเสถียรภาพของหน้าเหมืองให้มีความมั่นคงและปลอดภัยเพื่อป้องกันการพังทลาย พร้อมดูแลต้นไม้โดยรอบพื้นที่ขอบประทานบัตรที่มีอยู่เดิมให้เจริญเติบโตได้ดี เพื่อเป็นแนวกันชนลดผลกระทบด้านสิ่งแวดล้อมและเป็นการปรับทัศนียภาพของโครงการให้ดีขึ้น</li> </ul>	-	<ul style="list-style-type: none"> <li>● เอกสารแนบ 4 รูปที่ 2 รูปที่ 14</li> </ul>
3. ให้ตรวจสอบเสถียรภาพบริเวณหน้าเหมืองของพื้นที่โครงการให้มีความมั่นคงแข็งแรงและปลอดภัยอยู่เสมอ โดยสังเกตจากสิ่งบอกระดับที่มักเกิดขึ้นก่อนการพังทลายของหน้าเหมือง ดังนี้ <ul style="list-style-type: none"> <li>- เกิดรอยแยกบนหรือด้านหลังยอดของชั้นบันได หรือหน้าความลาดชัน มีน้ำไหลผ่านออกที่มีลักษณะพุ่งขึ้น</li> <li>- หน้าความลาดชันเกิดการโป่งบวมหรือมีการเคลื่อนที่ขยับออกจากกันของรอยชั้นไม่ต่อเนื่อง</li> <li>- มีวัสดุตกลงมาหรือมีน้ำไหลซึมออกจากหน้าเหมือง</li> </ul>			

เงื่อนไขตามมาตรการ	ผลการปฏิบัติตามมาตรการ	ปัญหาอุปสรรค ที่ไม่สามารถปฏิบัติตามมาตรการ และแนวทางแก้ไข	เอกสารอ้างอิง
<ul style="list-style-type: none"> <li>- มีมวลวัสดุที่ขยับเคลื่อนที่หรือมีน้ำไหลออกมาบริเวณด้านหน้าของดินชั้นบนใดหรือหน้าความลาดชัน</li> <li>- หน้าความลาดชันมีความขรุขระไม่สม่ำเสมอหรือมีความราบเรียบเป็นเงามัน</li> </ul>			
4. หากพบสิ่งบอเหตุที่อาจก่อให้เกิดความไม่เสถียรภาพของหน้าเหมืองได้ให้หลีกเลี่ยงการปฏิบัติงานในบริเวณดังกล่าวแล้วดำเนินการวิเคราะห์เสถียรภาพของหน้าเหมืองโดยละเอียดเพื่อประเมินว่าการทำงานในสภาพดังกล่าวมีความปลอดภัยหรือไม่หากไม่มีความปลอดภัยให้ดำเนินการปรับปรุงความลาดชันหน้าเหมือง	<ul style="list-style-type: none"> <li>● ในระหว่างการทำเหมือง หากพบสิ่งบอเหตุที่อาจก่อให้เกิดความไม่เสถียรภาพของหน้าเหมือง ทางโครงการจะหลีกเลี่ยงการปฏิบัติงานในบริเวณดังกล่าว และวิศวกรจะดำเนินการวิเคราะห์เสถียรภาพของหน้าเหมืองโดยละเอียดเพื่อประเมินความปลอดภัย หากไม่มีความปลอดภัย จะทำการปรับปรุงให้แล้วเสร็จก่อนปฏิบัติงานต่อไป</li> </ul>	-	-
5. ให้ทำการฟื้นฟูพื้นที่โครงการบริเวณพื้นที่ผ่านการทำเหมืองตามแผนงานที่ได้เสนอไว้ในรายงานการวิเคราะห์ผลกระทบสิ่งแวดล้อม พร้อมทั้งให้รายงานผลการดำเนินงานให้สำนักงานและแผนทรัพยากรธรรมชาติและสิ่งแวดล้อม และกรมอุตสาหกรรมพื้นฐานและการเหมืองแร่ทราบทุกปี นับจากวันที่เปิดดำเนินโครงการ	<ul style="list-style-type: none"> <li>● เนื่องจากการเปิดหน้าเหมืองของโครงการเป็นการทำเหมืองทับพื้นที่ประทานบัตรเดิม ของห้างหุ้นส่วนจำกัด คลองยาง ประทานบัตรที่ 22476/14718 ดังนั้น พื้นที่ที่ผ่านการทำเหมืองแล้ว ผู้ถือประทานบัตรได้ดำเนินการตามแผนงานการฟื้นฟูที่เสนอไว้ในรายงานการวิเคราะห์ผลกระทบสิ่งแวดล้อมอย่างเคร่งครัด พร้อมจัดทำรายงานแผนและผลการดำเนินงานเสนอให้สำนักงานนโยบายและแผนทรัพยากรธรรมชาติและสิ่งแวดล้อม กรมอุตสาหกรรมพื้นฐานและการเหมืองแร่ และหน่วยงานที่เกี่ยวข้องทราบ</li> </ul>	-	<ul style="list-style-type: none"> <li>● เอกสารแนบ 3</li> </ul>

เงื่อนไขตามมาตรการ	ผลการปฏิบัติตามมาตรการ	ปัญหาอุปสรรค ที่ไม่สามารถปฏิบัติตามมาตรการ และแนวทางแก้ไข	เอกสารอ้างอิง
<b>2. คุณภาพอากาศ</b>			
1. ยานพาหนะ เครื่องจักรอุปกรณ์ ที่ก่อให้เกิดไอเสียหรือฝุ่นละอองจำเป็นต้องได้รับการตรวจสอบสภาพเครื่องยนต์อย่างสม่ำเสมอตามชนิดของยานพาหนะและเครื่องจักรกล	<ul style="list-style-type: none"> <li>● ในการดำเนินการทำเหมืองของโครงการ ผู้ถือประทานบัตรได้มีมาตรการลดผลกระทบด้านคุณภาพอากาศ ดังต่อไปนี้ <ul style="list-style-type: none"> <li>- มีการดูแลเครื่องจักรอุปกรณ์และยานพาหนะให้อยู่ในสภาพสมบูรณ์ สามารถใช้งานได้ตามปกติ</li> <li>- มีการทำความสะอาดบริเวณพื้นที่หน้างานก่อนทำการระเบิดทุกครั้ง</li> <li>- มีการฉีดพรมน้ำบริเวณพื้นที่โครงการ และเส้นทางขนส่งแร่ตามความเหมาะสมของสภาพอากาศ</li> <li>- มีการควบคุมน้ำหนักและความเร็วรถบรรทุกแร่ให้เป็นไปตามที่ราชการกำหนด โดยจัดให้มีจุดชั่งน้ำหนักรถบรรทุกไว้บริเวณด้านหน้าพื้นที่โครงการ พร้อมกำชับให้ใช้ผ้าใบปิดคลุมท้ายกระบะให้มิดชิดก่อนออกนอกพื้นที่โครงการ</li> <li>- ดูแลโรงแต่งแร่ตามข้อกำหนดประกาศกรมอุตสาหกรรมพื้นฐานและการเหมืองแร่ เรื่อง ให้โรงโม่ บด หรือย่อยหิน มีระบบป้องกันผลกระทบสิ่งแวดล้อมลงวันที่ 12 มกราคม 2548 อย่างเคร่งครัด</li> <li>- มีการดูแลรักษาดินไม้ที่ปลูกในพื้นที่โรงแต่งแร่ให้เจริญเติบโตได้ดียิ่งขึ้น</li> </ul> </li> </ul>	-	<ul style="list-style-type: none"> <li>● เอกสารแนบ 4</li> <li>รูปที่ 2</li> <li>รูปที่ 5</li> <li>รูปที่ 15</li> <li>รูปที่ 16</li> </ul>
2. ให้ทำความสะอาดหน้างานและฉีดพรมน้ำบริเวณพื้นที่หน้างานระเบิดหน้าเหมืองก่อนการระเบิดทุกครั้งเว้นแต่วันที่ฝนตกและพื้นที่หน้าระเบิดเปียกชื้นพอ			
3. ให้ดำเนินการฉีดพรมน้ำบริเวณเส้นทางภายในพื้นที่หน้าเหมืองและเส้นทางขนส่งแร่ของโครงการ วันละ 3-4 ครั้งหรือตามความเหมาะสมของสภาพภูมิอากาศ			
4. กำหนดน้ำหนักบรรทุกและความเร็วรถบรรทุกแร่ให้เป็นไปตามที่ทางราชการกำหนด โดยเฉพาะเส้นทางภายในโครงการและเส้นทางขนส่งแร่ภายนอกโครงการให้ใช้ความเร็วไม่เกิน 30 กิโลเมตรต่อชั่วโมง พร้อมทั้งจัดหาผ้าใบปิดคลุมแร่ให้มิดชิดตลอดเวลาที่มีการขนส่งลำเลียงแร่			
5. ตรวจสอบดูแลโรงแต่งแร่ตามข้อกำหนดประกาศกรมอุตสาหกรรมพื้นฐานและการเหมืองแร่ เรื่อง ให้โรงโม่ บด หรือย่อยหิน มีระบบป้องกันผลกระทบสิ่งแวดล้อมลงวันที่ 12 มกราคม 2548 พร้อมทั้งเปิดใช้ระบบป้องกันและลดการฟุ้งกระจายของฝุ่นละอองในขณะผลิตแร่ และบำรุงรักษาระบบอย่างสม่ำเสมอ			



เงื่อนไขตามมาตรการ	ผลการปฏิบัติตามมาตรการ	ปัญหาอุปสรรค ที่ไม่สามารถปฏิบัติตามมาตรการ และแนวทางแก้ไข	เอกสารอ้างอิง
6. ให้ดูแลรักษาดินไม้ที่ปลูกบริเวณพื้นที่โรงแต่งแร่ให้เจริญเติบโตและปลูกทดแทนทันทีหากพบว่าต้นไม้ที่ปลูกไว้ตายลง			
<b>3. เสี่ยง ความสั่นสะเทือน และหินปลิว</b>			
1. ให้ใช้วัตถุระเบิด ANFO แบบแก๊ป่วงเวลา เปิดหน้าเหมือง และกำหนดปริมาณวัตถุระเบิดไม่เกิน 64.62 กิโลกรัม ต่อจันทะถ่วง	<ul style="list-style-type: none"> <li>● ในการระเบิดหน้าเหมืองของโครงการ วิศวกรผู้ควบคุมการทำเหมืองได้ปฏิบัติตามดังต่อไปนี้ <ul style="list-style-type: none"> <li>- ออกแบบการใช้ปริมาณวัตถุระเบิดไม่เกิน 64.2 กิโลกรัม ต่อจันทะถ่วง พร้อมจัดสร้างอาคารเก็บวัตถุระเบิดให้มิดชิดปลอดภัย</li> <li>- มีการติดตามระยะปลิวกระเด็นของเศษหินจากการระเบิดทุกครั้ง หากพบว่ามีผลกระทบก่อให้เกิดความเสียหายแก่ทรัพย์สินของประชาชน ทางโครงการจะชดเชยความเสียหายตามความเหมาะสม</li> <li>- ทำการระเบิดวันละ 1 ครั้ง ในช่วงเวลา 16.00-17.00 นาฬิกา โดยจะแจ้งให้พนักงานในเหมืองทราบก่อนดำเนินการ</li> <li>- จัดให้มีเจ้าหน้าที่ดูแลไม่ให้ราษฎรสัญจรบริเวณเส้นทางสาธารณประโยชน์ทางด้านทิศตะวันออก</li> <li>- จัดทำรายงานการออกแบบการเจาะระเบิดทุกครั้ง เพื่อเป็นข้อมูลไว้ตรวจสอบและปรับปรุงให้มีความเหมาะสมสำหรับการออกแบบการเจาะระเบิดครั้งต่อไป</li> </ul> </li> </ul>	-	● เอกสารแนบ 4 รูปที่ 17
2. ให้จัดสร้าง และดูแลป้ายเตือนเขตการใช้วัตถุระเบิด พร้อมทั้งระบุเวลาในการระเบิดไว้บริเวณริมเส้นทางด้านทิศใต้ และทิศตะวันออกของโครงการ			
3. ให้ติดตามระยะการปลิวกระเด็นของเศษหินจากการระเบิดทุกครั้ง หากพบว่ามีผลกระทบก่อให้เกิดความเสียหายแก่ทรัพย์สินของประชาชนจะต้องชดเชยค่าเสียหายทันที พร้อมทั้งชดเชยค่าเสียหายตามความเหมาะสมยุติธรรม และปรับปรุงแผนการใช้วัตถุระเบิดให้มีความเหมาะสม			
4. ให้มีการระเบิดวันละไม่เกิน 1 ครั้ง ในช่วงเวลา 16.00-17.00 น. โดยจะต้องแจ้งให้พนักงานในเหมืองทราบก่อนทุกคน หรือในกรณีที่มีเหตุจำเป็นต้องเลื่อนเวลาระเบิด ให้แจ้งหน่วยงานท้องถิ่นล่วงหน้าอย่างน้อย 1 วัน ได้แก่ ผู้ใหญ่บ้าน หมู่ที่ 8 บ้านสระโบสถ์และสถานีตำรวจภูธรในท้องที่รับทราบ			

เงื่อนไขตามมาตรการ	ผลการปฏิบัติตามมาตรการ	ปัญหาอุปสรรค ที่ไม่สามารถปฏิบัติตามมาตรการ และแนวทางแก้ไข	เอกสารอ้างอิง
5. จัดให้มีเจ้าหน้าที่ดูแลไม่ให้ราษฎรสัญจรบริเวณเส้นทาง สาธารณประโยชน์ทางด้านทิศตะวันออก ในช่วงที่มีการ ระเบิด	<ul style="list-style-type: none"> <li>- มีการตรวจสอบลักษณะของโครงสร้างของแนวรั้วจาก การระเบิดทุกครั้ง เพื่อนำข้อมูลไปวางแผนการระเบิด ครั้งต่อไป</li> <li>- วิศวกรเป็นผู้ควบคุมออกแบบการเจาะระเบิดหน้าเหมือง และการจุดระเบิดของโครงการ พร้อมทั้งบันทึก รายละเอียดการออกแบบการระเบิดไว้ตรวจสอบทุกครั้ง</li> <li>- ประกาศช่วงเวลาการระเบิดให้ประชาชนทราบล่วงหน้า ก่อนทุกครั้ง พร้อมทั้งมีเจ้าหน้าที่ตรวจตราในรัศมี 100 เมตร และเปิดสัญญาณเตือนก่อนและหลังการระเบิด ทุกครั้ง ให้สามารถได้ยินในรัศมี 500 เมตร และจะแจ้ง ให้พนักงานในเหมืองและชุมชนใกล้เคียงทราบก่อน เพื่อป้องกันการเกิดอันตรายและป้องกันการตื่นตกใจ</li> </ul>		
6. ต้องจัดทำรายงานการออกแบบการเจาะระเบิดทุกครั้ง เพื่อเป็นข้อมูลตรวจสอบ และปรับปรุงให้มีความเหมาะสม สำหรับการออกแบบการเจาะระเบิดครั้งต่อไป			
7. ให้ดำเนินการตรวจสอบลักษณะโครงสร้างของแนวรั้ว หลังจากการระเบิดทุกครั้ง เพื่อนำข้อมูลไปวางแผนเรื่อง การระเบิดในครั้งต่อไป			
8. การออกแบบการเจาะระเบิดหน้าเหมือง และการจุดระเบิด จะต้องจัดให้มีวิศวกรผู้ชำนาญผู้ผ่านการอบรมจากกรม อุตสาหกรรมพื้นฐานและการเหมืองแร่ หรือหน่วยงานที่ให้ การรับรอง ควบคุมทุกขั้นตอน พร้อมทั้งบันทึกรายละเอียด การออกแบบการระเบิดไว้ตรวจสอบทุกครั้ง			
9. ให้ประกาศช่วงเวลาการระเบิดให้ประชาชนทราบล่วงหน้า เพื่อป้องกันการตื่นตกใจ โดยจัดให้มีพนักงานตรวจตราใน รัศมี 100 เมตร และเปิดสัญญาณเตือนก่อนและหลังการ ระเบิดทุกครั้ง โดยให้ได้ยินทั่วถึงกันในรัศมีไม่น้อยกว่า 500 เมตร อย่างน้อย 3 นาที			

เงื่อนไขตามมาตรการ	ผลการปฏิบัติตามมาตรการ	ปัญหาอุปสรรค ที่ไม่สามารถปฏิบัติตามมาตรการ และแนวทางแก้ไข	เอกสารอ้างอิง
<b>4. อุทกวิทยา และคุณภาพน้ำ</b>			
1. ให้ตรวจสอบความมั่นคงแข็งแรงของคันทำนบ และ คูระบายน้ำโดยรอบพื้นที่โครงการให้มีสภาพการใช้งาน ที่ดี โดยดูแลอย่างสม่ำเสมอ	<ul style="list-style-type: none"> <li>ผู้ถือประทานบัตรได้มีการดูแลตรวจสอบความมั่นคงแข็งแรง ของคันทำนบดิน และคูระบายน้ำโดยรอบพื้นที่โครงการ ให้มีสภาพการใช้งานที่ดีอยู่เสมอ พร้อมทำการขุดลอก ตะกอนดินในคูระบายน้ำและบ่อดักตะกอนเดิมเป็นประจำ หากเกิดการชำรุดทางโครงการจะรีบดำเนินการซ่อมแซม ปรับปรุงทันที</li> </ul>	-	<ul style="list-style-type: none"> <li>เอกสารแนบ 4 รูปที่ 6 รูปที่ 7</li> </ul>
2. ให้ขุดลอกตะกอนดินในคูระบายน้ำ บ่อดักตะกอนของ โครงการเป็นประจำ หรือหากพบว่าตะกอนมีปริมาณ 1/3 ของบ่อ และคูระบายน้ำ พร้อมทั้งดูแลรักษาบ่อดักตะกอน และคูระบายน้ำให้อยู่ในสภาพดีเสมอ			
3. ให้นำน้ำในบ่อดักตะกอน และบ่อ sump จะนำไปใช้ ประโยชน์แบบหมุนเวียนกิจกรรมการทำเหมืองแร่ เช่น การฉีดพรมน้ำเส้นทางขนส่งแร่ การรดน้ำต้นไม้ในการฟื้นฟู พื้นที่จากการทำเหมือง และพื้นที่เกษตรข้างเคียงหากมีร้อง ขอจากเกษตรกร	<ul style="list-style-type: none"> <li>ผู้ถือประทานบัตรได้นำน้ำในบ่อ sump ไปใช้ประโยชน์ ในกิจกรรมทำเหมืองแร่ โดยนำไปใช้ในการฉีดพรมเส้นทาง ขนส่งแร่ ในการรดต้นไม้ในพื้นที่โครงการ เพื่อเป็นการ หมุนเวียนน้ำ</li> </ul>	-	-
<b>5. ทรัพยากรดิน</b>			
1. ให้นำเปลือกดินที่ได้จากการทำเหมืองให้นำไปปลูกต้นไม้ บริเวณคันทำนบดิน และบริเวณพื้นที่เว้นไม่ทำเหมืองระยะ 10 เมตร โดยรอบโครงการ หากมีปริมาณดินคงเหลือให้ นำไปเก็บกองเปลือกดินที่ได้จัดเตรียมไว้	<ul style="list-style-type: none"> <li>เนื่องจากการทำเหมืองในปัจจุบันเป็นการทำเหมืองในพื้นที่ ประทานบัตรเดิมที่มีการเปิดหน้าดินไปแล้วเป็นบางส่วน ซึ่งการทำเหมืองในช่วงอายุประทานบัตรต่อไปจะมีเปลือก ดินเกิดขึ้นน้อยมาก ซึ่งหน้าดินที่เกิดขึ้นในช่วงอายุประทาน บัตรใหม่จะนำไปปรับปรุงเส้นทางคมนาคมในพื้นที่ นำไป ปรับคันทำนบดินให้แข็งแรง ในกรณีที่เปลือกดินมีคงเหลือ จะนำไปเก็บกองไว้ในพื้นที่ที่จัดเตรียมไว้</li> </ul>	-	<ul style="list-style-type: none"> <li>เอกสารแนบ 4 รูปที่ 6 รูปที่ 10</li> </ul>

เงื่อนไขตามมาตรการ	ผลการปฏิบัติตามมาตรการ	ปัญหาอุปสรรค ที่ไม่สามารถปฏิบัติตามมาตรการ และแนวทางแก้ไข	เอกสารอ้างอิง
2. ตรวจสอบและซ่อมแซมคันทำนบดินให้มีสภาพดีอยู่เสมอ และบำรุงรักษาจุดแลตตันไม้ที่ทำการปลูกในระยะเตรียมการ บริเวณคันทำนบดิน บริเวณพื้นที่เว้นระยะเตรียมการ บริเวณคันทำนบดิน บริเวณพื้นที่เว้นระยะไม่ทำเหมือง ระยะ 10 เมตร โดยรอบพื้นที่โครงการ	<ul style="list-style-type: none"> <li>เนื่องด้วยเป็นประทุนบัตรเดิมที่เคยผ่านการทำเหมืองแร่มาแล้วจึงมีการจัดสร้างคันทำนบดินไว้ ผู้ถือประทุนบัตรได้ดูแลตรวจสอบความมั่นคงของคันทำนบดินให้มีสภาพดีอยู่เสมอ พร้อมดูแลต้นไม้และพืชปกคลุมดินบนคันทำนบให้เจริญเติบโตได้ดี เพื่อช่วยป้องกันการชะล้างและพังทลายของหน้าดินของคันทำนบ</li> </ul>	-	<ul style="list-style-type: none"> <li>เอกสารแนบ 4 รูปที่ 6</li> </ul>
<b>6. คมนาคม</b>			
1. ให้การขนส่งแร่ดำเนินการดังนี้ <ul style="list-style-type: none"> <li>- ควบคุมความเร็วของรถบรรทุกที่วิ่งภายในโครงการให้ความเร็วไม่เกิน 30 กิโลเมตรต่อชั่วโมง ส่วนรถบรรทุกที่วิ่งภายนอกโครงการให้ใช้ความเร็วตามกฎหมายกำหนด</li> <li>- รถขนส่งลำเลียงแร่ของโครงการต้องควบคุมน้ำหนักและความเร็วตามกฎหมายกำหนด</li> <li>- อบรมพนักงานขับรถบรรทุกแร่ให้ปฏิบัติตามกฎจราจรอย่างเคร่งครัด</li> <li>- การบรรทุกแร่ทุกครั้งจะต้องทำการปิดคลุมผ้าใบให้มิดชิดรวมทั้งจะปิดฝากระบะข้างและท้ายของรถบรรทุกให้เรียบร้อย ทั้งนี้เพื่อป้องกันการตกหล่นของแร่หรือการฟุ้งกระจายของฝุ่นละออง</li> <li>- รถบรรทุกแร่ของโครงการจะต้องติดป้ายชื่อโครงการและหมายเลขโทรศัพท์ไว้ที่รถให้สามารถมองเห็นได้อย่างชัดเจน เพื่อรับข้อร้องเรียนจากผู้ใช้ถนนร่วมกับโครงการ</li> </ul>	<ul style="list-style-type: none"> <li>ทางโครงการได้ดำเนินการต่อเนื่องจากผู้ถือประทุนบัตรเดิม ซึ่งได้ดำเนินการดังต่อไปนี้ <ul style="list-style-type: none"> <li>- ควบคุมความเร็วของรถบรรทุกแร่ ไม่เกิน 30 กิโลเมตรต่อชั่วโมง</li> <li>- ควบคุมน้ำหนักรถบรรทุกขนส่งแร่ โดยจัดให้มีจุดชั่งน้ำหนักไว้บริเวณด้านหน้าพื้นที่โครงการ</li> <li>- จัดอบรมพนักงานขับรถบรรทุกแร่ให้ปฏิบัติตามกฎจราจรอย่างเคร่งครัด</li> <li>- กำชับให้มีการใช้ผ้าใบปิดคลุมบริเวณกระบะรถบรรทุกให้มิดชิดทุกครั้ง เพื่อป้องกันการฟุ้งกระจายของฝุ่นและการร่วงหล่นของหิน ซึ่งอาจจะก่อให้เกิดอันตรายต่อผู้ใช้เส้นทางร่วมกัน</li> </ul> </li> </ul>	-	<ul style="list-style-type: none"> <li>เอกสารแนบ 4 รูปที่ 4 รูปที่ 15 รูปที่ 16</li> </ul>

เงื่อนไขตามมาตรการ	ผลการปฏิบัติตามมาตรการ	ปัญหาอุปสรรค ที่ไม่สามารถปฏิบัติตามมาตรการ และแนวทางแก้ไข	เอกสารอ้างอิง
2. ให้ดูแลรักษาสภาพเส้นทางให้อยู่ในสภาพที่ใช้งานได้ดี อยู่เสมอ และในกรณีเกิดการชำรุดเสียหายทางโครงการ จะต้องรีบดำเนินการปรับปรุงทันที	<ul style="list-style-type: none"> <li>ผู้ถือประทานบัตรได้ปรับปรุงสภาพเส้นทางขนส่งแร่ของโครงการอย่างต่อเนื่องจากช่วงประทานบัตรเดิม ให้มีสภาพดีอยู่เสมอ โดยเส้นทางขนส่งแร่จากหน้าเหมืองถึงโรงโม่หิน ได้มีการปูผิวจราจรด้วยหินคลุกดิน หากเกิดการชำรุดเสียหายทางโครงการจะต้องรีบดำเนินการปรับปรุงทันที</li> </ul>	-	<ul style="list-style-type: none"> <li>เอกสารแนบ 4 รูปที่ 10</li> </ul>
3. ให้ทำการตรวจเช็ครถบรรทุกทุกแร่ เช่น ระบบห้ามล้อ ระบบไฟฟ้า การทำงานของเครื่องยนต์ ระบบเกียร์ และอื่นๆ ให้อยู่ในสภาพที่ใช้งานได้ดี และปลอดภัยอยู่เสมอ	<ul style="list-style-type: none"> <li>พนักงานขับรถบรรทุกของโครงการได้มีการตรวจเช็คสภาพรถบรรทุกให้อยู่ในสภาพใช้งานได้ดีอยู่เสมอ ในกรณีที่เกิดการชำรุดเสียหายจะรีบดำเนินการซ่อมแซมทันที</li> </ul>	-	-
4. ดูแลรักษาป้ายเตือนต่างๆ ของโครงการให้อยู่ในสภาพที่ดีอยู่เสมอ ถ้าหากเกิดการชำรุดเสียหายให้รีบดำเนินการซ่อมแซมโดยทันที	<ul style="list-style-type: none"> <li>ผู้ถือประทานบัตรได้ดำเนินการจัดทำป้ายแสดงรายละเอียดข้อมูลของโครงการ โดยติดตั้งไว้ที่บริเวณด้านหน้าพื้นที่โครงการ ให้สามารถมองเห็นได้อย่างชัดเจน เพื่อให้ง่ายต่อการตรวจสอบพื้นที่ และปฏิบัติงานบริเวณโครงการ</li> </ul>	-	<ul style="list-style-type: none"> <li>เอกสารแนบ 4 รูปที่ 3</li> </ul>
<b>7. ป่าไม้ และสัตว์ป่า</b>			
1. ให้ตัดฟันต้นไม้ และดำเนินการเฉพาะบริเวณที่ทำการเปิดหน้าเหมืองเท่านั้น และให้บำรุงรักษาดูแลต้นไม้ที่ปลูกไว้บริเวณพื้นที่เว้นไม่ทำเหมืองระยะ 10 เมตร ให้เจริญเติบโตในสภาพที่ดีและปลูกเพิ่มเติมให้มีความหนาทึบ สำหรับพื้นที่ที่ไม่มีกิจกรรมการเปิดหน้าเหมือง และกิจกรรมที่เกี่ยวข้องเนื่องกับการทำเหมืองให้คงสภาพเดิมไว้	<ul style="list-style-type: none"> <li>วิศวกรของโครงการได้วางแผนและออกแบบการเปิดหน้าเหมืองให้เป็นไปตามแผนผังการทำเหมือง โดยได้ดำเนินการตัดต้นไม้เฉพาะพื้นที่ที่ทำการเปิดหน้าเหมืองเท่านั้น พร้อมดูแลรักษาต้นไม้เดิมที่ปลูกไว้บริเวณพื้นที่เว้นไม่ทำเหมืองระยะ 10 เมตร ให้เจริญเติบโตในสภาพที่ดีและได้ปลูกเพิ่มเติมเพื่อให้มีความหนาทึบและคงสภาพเดิมไว้</li> </ul>	-	<ul style="list-style-type: none"> <li>เอกสารแนบ 4 รูปที่ 1</li> </ul>

เงื่อนไขตามมาตรการ	ผลการปฏิบัติตามมาตรการ	ปัญหาอุปสรรค ที่ไม่สามารถปฏิบัติตามมาตรการ และแนวทางแก้ไข	เอกสารอ้างอิง
2. หากพบเห็นการเกิดไฟป่า การลักลอบจุดไฟเผาป่า หรือการกระทำผิดตามกฎหมายว่าด้วยการป่าไม้ อื่นๆ เช่น การบุกรุก แล่นทางป่า การตัดไม้ การล่าสัตว์ป่า เป็นต้น ให้รีบแจ้งหน่วยงานที่เกี่ยวข้อง เพื่อดำเนินการตามอำนาจหน้าที่โดยทันที	<ul style="list-style-type: none"> <li>ในกรณีที่พบเห็นการเกิดไฟป่า การลักลอบจุดไฟเผาป่า หรือการกระทำผิดตามกฎหมายว่าด้วยการป่าไม้อื่นๆ ผู้ถือประทานบัตรจะรีบดำเนินการแจ้งหน่วยงานที่เกี่ยวข้องให้ทราบ เพื่อดำเนินการตามอำนาจหน้าที่โดยทันที</li> </ul>	-	-
3. กำหนดกฎระเบียบข้อบังคับพนักงานของโครงการห้ามทำการล่าสัตว์ หรือกระทำการอื่นใดอันเป็นการคุกคามต่อชีวิตและถิ่นที่อยู่อาศัยของสัตว์ป่า หากฝ่าฝืนจะได้รับบทลงโทษตามกฎหมาย และตีประกาศประเพณีของสัตว์ป่าคุ้มครองที่พบในพื้นที่โครงการ โดยห้ามทำการล่าสัตว์ หรือกระทำการอื่นใดอันเป็นการคุกคามต่อชีวิตและถิ่นที่อยู่อาศัยของสัตว์ป่า หรือกระทำการอื่นใด ซึ่งเป็นความผิดกฎหมายว่าด้วยการป่าไม้ โดยจัดให้ทำป้ายแสดงอย่างชัดเจน และดูแลรักษาป้ายดังกล่าวให้อยู่ในสภาพดีตลอดอายุประทานบัตร	<ul style="list-style-type: none"> <li>ผู้ถือประทานบัตรได้ออกกฎระเบียบข้อบังคับให้พนักงานของโครงการห้ามทำการล่าสัตว์ หรือกระทำการอื่นใดอันเป็นการคุกคามต่อชีวิตและถิ่นที่อยู่อาศัยของสัตว์ป่า หากฝ่าฝืนจะได้รับบทลงโทษตามกฎหมาย</li> </ul>	-	-
4. ให้ความร่วมมือกับหน่วยงานต่างๆ ในการประชาสัมพันธ์ให้ความรู้แก่ประชาชนให้เห็นคุณค่าของป่าไม้และสัตว์ป่า โดยเฉพาะอย่างยิ่งสัตว์ป่าคุ้มครองที่สำรวจพบในพื้นที่ รวมถึงโทษที่จะได้รับหากมีการกระทำผิดเพื่อลดการบุกรุกทำลายป่าไม้และสัตว์ป่า	<ul style="list-style-type: none"> <li>ผู้ถือประทานบัตรได้ให้ความร่วมมือกับหน่วยงานต่างๆ ในการประชาสัมพันธ์ให้ความรู้แก่ประชาชน เพื่อให้ตระหนักเห็นคุณค่าของป่าไม้และสัตว์ป่า</li> </ul>	-	-

เงื่อนไขตามมาตรการ	ผลการปฏิบัติตามมาตรการ	ปัญหาอุปสรรค ที่ไม่สามารถปฏิบัติตามมาตรการ และแนวทางแก้ไข	เอกสารอ้างอิง
5. ในระหว่างการทำเหมือง หากพบสัตว์ป่าที่ใกล้สูญพันธุ์ และสัตว์ป่าที่มีแนวโน้มใกล้จะสูญพันธุ์หรือสัตว์ป่าที่ตกค้างติดอยู่ในพื้นที่ที่มีการเปิดหน้าเหมือง หรือได้รับบาดเจ็บในพื้นที่หน้างานเปิดหน้าเหมือง หรือได้รับบาดเจ็บในพื้นที่หน้างานเปิดหน้าเหมืองให้ทำการปฐมพยาบาล โดยประสานงานติดต่อกับสำนักงานบริหารพื้นที่อนุรักษ์ที่ 1 (สาขาสระบุรี) เพื่อนำไปปล่อยในพื้นที่ที่มีลักษณะนิเวศและแหล่งที่อยู่อาศัยของสัตว์นั้นต่อไป	<ul style="list-style-type: none"> <li>ในระหว่างการทำเหมือง หากพบสัตว์ป่าตกค้างติดอยู่ในพื้นที่ที่มีการเปิดหน้าเหมืองหรือได้รับบาดเจ็บในพื้นที่ทางโครงการจะรีบดำเนินการช่วยเหลือและแจ้งให้หน่วยงานที่เกี่ยวข้องเข้าตรวจสอบดูแลและดำเนินการต่อไป</li> </ul>	-	-
<b>8. เกษตรกรรม</b>			
1. หากได้รับการร้องเรียนจากราษฎรที่อาศัยอยู่บริเวณใกล้เคียง หรือพื้นที่เกษตรกรรมอยู่ใกล้เคียงโครงการว่าได้รับความเดือดร้อนรำคาญหรือความเสียหายจากการดำเนินโครงการ และทางราชการได้ตรวจพบว่าไม่ปฏิบัติตามมาตรการป้องกันที่กำหนดไว้ เจ้าของโครงการจะต้องทำตามคำสั่งของทางราชการและแก้ไขเหตุแห่งความเดือดร้อนรำคาญให้เสร็จสิ้นก่อนที่จะดำเนินการต่อไป	<ul style="list-style-type: none"> <li>ในกรณีที่ได้รับการร้องเรียนจากราษฎรในบริเวณใกล้เคียงว่าได้รับความเดือดร้อนจากการดำเนินการของโครงการ ผู้ถือประทานบัตรจะยุติการดำเนินการของเหมืองยินดีปฏิบัติตามเงื่อนไขของทางราชการแล้วจะดำเนินการแก้ไขเหตุแห่งความเดือดร้อนให้แล้วเสร็จก่อนจะเปิดดำเนินการโครงการต่อไป</li> </ul>	-	-
<b>9. เศรษฐกิจ-สังคม</b>			
1. ให้สนับสนุนกิจกรรมของชุมชนเพื่อสร้างความสัมพันธ์ที่ดีกับประชาชนในชุมชนใกล้เคียงโครงการ เช่น ให้ทุนการศึกษา จัดหาแหล่งน้ำใช้ ค่าอาหารกลางวัน กิจกรรมการศึกษาของโรงเรียน อุปกรณ์การแพทย์ของ	<ul style="list-style-type: none"> <li>ผู้ถือประทานบัตรได้ให้การสนับสนุนกิจกรรมของชุมชนเพื่อเป็นการสร้างความสัมพันธ์ที่ดีกับประชาชนในชุมชนใกล้เคียง และได้รับฟังความคิดเห็นของประชาชนที่มีต่อโครงการอยู่เป็นประจำต่อเนื่อง</li> </ul>	-	-

เงื่อนไขตามมาตรการ	ผลการปฏิบัติตามมาตรการ	ปัญหาอุปสรรค ที่ไม่สามารถปฏิบัติตามมาตรการ และแนวทางแก้ไข	เอกสารอ้างอิง
โรงพยาบาลและโรงพยาบาลส่งเสริมสุขภาพตำบลในพื้นที่และบริจาคสนับสนุนกิจกรรมด้านศาสนา			
2. ให้ดำเนินการประชาสัมพันธ์ผลการตรวจสอบคุณภาพสิ่งแวดล้อมและดูแลรักษาป้ายประชาสัมพันธ์คุณภาพสิ่งแวดล้อมบริเวณชุมชนโดยรอบโครงการให้ชุมชนใกล้เคียงรับทราบ	<ul style="list-style-type: none"> <li>ผู้ถือประทานบัตรจะดำเนินการจัดทำป้ายประชาสัมพันธ์เพื่อให้ประชาชนรับทราบ โดยติดตั้งไว้บริเวณด้านหน้าโครงการและบริเวณพื้นที่ชุมชนให้สามารถมองเห็นได้อย่างชัดเจน</li> </ul>	-	-
3. หากเกิดความเสียหายจากกิจกรรมการทำเหมืองที่มีต่อบ้านเรือนประชาชนใกล้เคียงโครงการ จะต้องเร่งดำเนินการแก้ไขและชดเชยค่าเสียหายตามความเหมาะสมและยุติธรรม	<ul style="list-style-type: none"> <li>ผู้ถือประทานบัตรได้ประสานไปยังผู้นำชุมชนในการรับเรื่องร้องเรียนของประชาชนที่อาจเกิดจากกิจกรรมการทำเหมืองแร่ของโครงการ โดยให้มีการร้องเรียนผ่านผู้นำชุมชนและคณะกรรมการมวลชนสัมพันธ์ของโครงการ และในกรณีที่มีผู้ร้องเรียนว่าได้รับผลกระทบจากโครงการ ผู้ถือประทานบัตรจะเร่งตรวจสอบและหาวิธีแก้ไขให้ความช่วยเหลือตามความเหมาะสมและเป็นธรรม</li> </ul>	-	-
4. จัดให้มีกล่องแสดงความคิดเห็นของประชาชนต่อโครงการบริเวณที่ทำการผู้ใหญ่บ้านหมู่ที่ 8 บ้านสระโบสถ์ และเทศบาลตำบลสระโบสถ์ พร้อมทั้งให้โครงการประสานงานกับผู้นำชุมชนเพื่อทราบสถานการณ์ผลกระทบจากโครงการต่อชุมชน			
5. เพื่อเป็นการลดความกังวลของประชาชนเกี่ยวกับผลกระทบสิ่งแวดล้อมที่อาจเกิดขึ้นภายหลังจากเปิดดำเนินโครงการให้โครงการปฏิบัติตามมาตรการป้องกันและแก้ไขผลกระทบสิ่งแวดล้อมและมาตรการติดตามตรวจสอบผลกระทบสิ่งแวดล้อมอย่างเคร่งครัด			



เงื่อนไขตามมาตรการ	ผลการปฏิบัติตามมาตรการ	ปัญหาอุปสรรค ที่ไม่สามารถปฏิบัติตามมาตรการ และแนวทางแก้ไข	เอกสารอ้างอิง
<p>6. จัดทำแผนประชาสัมพันธ์การทำเหมืองแร่ของโครงการอย่างต่อเนื่องตลอดระยะเวลาดำเนินโครงการ โดยแจ้งผ่านไปยังผู้ใหญ่บ้าน กำนัน นายกองค์การบริหารส่วนตำบลระโบสถ์ และสื่อมวลชนท้องถิ่น โดยจัดทำเป็นแผ่นพับประชาสัมพันธ์โครงการอย่างน้อยปีละ 2 ครั้ง หรือส่งรายงานแผนประชาสัมพันธ์การทำเหมืองแร่ของโครงการไปยังผู้นำชุมชนเพื่อประชาสัมพันธ์โครงการตามเงื่อนไขระยะเวลาที่ต้องดำเนินการทั้งนี้รายละเอียดข้อมูลที่ประชาสัมพันธ์ที่สำคัญ ได้แก่</p> <ul style="list-style-type: none"> <li>- รายละเอียดกิจกรรมของโครงการ</li> <li>- ความต้องการบุคลากร</li> <li>- ข้อมูลโครงการ ชื่อบุคคล ที่อยู่ เบอร์โทรศัพท์ที่ติดต่อได้</li> <li>- ผลประโยชน์ต่อชุมชน</li> <li>- ผลการปฏิบัติตามมาตรการป้องกันและแก้ไขผลกระทบสิ่งแวดล้อม และผลการติดตามตรวจสอบผลกระทบสิ่งแวดล้อม</li> <li>- ช่องทางการรับเรื่องร้องเรียน</li> <li>- ข้อมูลข่าวสารอื่นๆ ที่เกี่ยวข้อง</li> </ul>	<ul style="list-style-type: none"> <li>● ผู้ถือประทานบัตรได้จัดทำแผนประชาสัมพันธ์การทำเหมืองแร่ของโครงการอย่างต่อเนื่องตลอดระยะเวลาดำเนินโครงการ โดยประสานไปยังผู้นำชุมชนที่อยู่ใกล้เคียงพื้นที่โครงการ</li> </ul>	-	-

เงื่อนไขตามมาตรการ	ผลการปฏิบัติตามมาตรการ	ปัญหาอุปสรรค ที่ไม่สามารถปฏิบัติตามมาตรการ และแนวทางแก้ไข	เอกสารอ้างอิง
<b>10. สาธารณสุข อาชีวอนามัย และความปลอดภัย</b>			
1. ดูแลรักษาป้ายนโยบายด้านความปลอดภัยและนโยบายด้านสิ่งแวดล้อม ป้ายมาตรการด้านสิ่งแวดล้อม ป้ายประชาสัมพันธ์ผลการติดตามตรวจสอบผลกระทบสิ่งแวดล้อมที่ติดตั้งบริเวณพื้นที่ติดโครงการ และหมู่ที่ 8 บ้านสระโบสถ์	<ul style="list-style-type: none"> <li>ผู้ถือประทานบัตรจะดำเนินการจัดทำป้ายประชาสัมพันธ์เพื่อให้ประชาชนรับทราบ โดยติดตั้งไว้บริเวณด้านหน้าโครงการและบริเวณพื้นที่ชุมชนให้สามารถมองเห็นได้อย่างชัดเจน</li> </ul>	-	<ul style="list-style-type: none"> <li>เอกสารแนบ 4 รูปที่ 18</li> </ul>
2. ให้จัดสภาพสิ่งแวดล้อมของสำนักงานให้ถูกสุขลักษณะ เช่น จัดวางภาชนะรองรับขยะให้เป็นระเบียบเรียบร้อย จัดให้มีอุปกรณ์เพื่อป้องกันอันตราย จัดให้มีอุปกรณ์ป้องกันอันตรายที่เหมาะสมกับสภาพงาน และมีจำนวนเพียงพอกับพนักงาน	<ul style="list-style-type: none"> <li>ทางโครงการอยู่ระหว่างดำเนินการพัฒนาและปรับปรุงสภาพสิ่งแวดล้อมของสำนักงานให้ถูกสุขลักษณะ โดยได้กำหนดพื้นที่จัดวางภาชนะรองรับขยะอย่างเป็นระเบียบเรียบร้อย พร้อมจัดหาอุปกรณ์ป้องกันอันตรายส่วนบุคคลที่เหมาะสมกับสภาพงาน และให้เพียงพอต่อจำนวนพนักงาน เพื่อป้องกันการเกิดอุบัติเหตุขณะปฏิบัติงาน</li> </ul>	-	-
3. ให้อบรมเพื่อให้ความรู้เกี่ยวกับความปลอดภัยในการทำงาน และการใช้อุปกรณ์ป้องกันอันตรายส่วนบุคคล ฝึกอบรมการทำงานและการใช้เครื่องจักรอุปกรณ์อย่างสม่ำเสมอ เพื่อปลูกจิตสำนึกให้แก่พนักงานใส่ใจเรื่องความปลอดภัยในการทำงานและเพื่อป้องกันอุบัติเหตุ โดยสวมใส่อุปกรณ์ป้องกันอันตรายส่วนบุคคลขณะปฏิบัติงาน และมีการทบทวนฝึกซ้อมอย่างสม่ำเสมอ	<ul style="list-style-type: none"> <li>ผู้ถือประทานบัตรจัดให้มีการอบรมให้ความรู้เกี่ยวกับความปลอดภัยในการทำงานและการใช้อุปกรณ์ป้องกันอันตรายส่วนบุคคล เพื่อให้พนักงานใส่ใจและตระหนักถึงเรื่องความปลอดภัยในการทำงานและเพื่อป้องกันอุบัติเหตุ และได้จัดหาอุปกรณ์ป้องกันอันตรายส่วนบุคคลให้เหมาะสมกับงานและมีจำนวนเพียงพอต่อพนักงาน พร้อมกำชับให้สวมใส่อุปกรณ์ป้องกันอันตรายส่วนบุคคลขณะปฏิบัติงานทุกครั้ง เพื่อป้องกันการเกิดอุบัติเหตุ</li> </ul>	-	-
4. ให้จัดหาและกำหนดให้คนงานได้ใช้อุปกรณ์ป้องกันอันตรายส่วนบุคคลให้เหมาะสมกับงาน เช่น			

เงื่อนไขตามมาตรการ	ผลการปฏิบัติตามมาตรการ	ปัญหาอุปสรรค ที่ไม่สามารถปฏิบัติตามมาตรการ และแนวทางแก้ไข	เอกสารอ้างอิง
หน้ากากกันฝุ่นที่สามารถป้องกันฝุ่นละอองได้ หมวกนิรภัย รองเท้ากันกระแทก สำหรับผู้ใช้เครื่องเจาะสำหรับคนงาน ที่ปฏิบัติงานกับเครื่องจักรที่มีเสียงดังให้สวมที่ครอบหู (Ear Muff) หรือที่เสียบหู (Ear Plug) เพื่อป้องกันการสูญเสียสมรรถภาพการได้ยินของหู			
5. ลดระยะเวลาที่ต้องทำงานอยู่กับเสียงดังให้น้อยลง โดยให้ สับเปลี่ยนหน้าที่ของพนักงานเพื่อไม่ให้ทำงานในแหล่งที่มี ระดับเสียงเกิน 90 เดซิเบล(เอ) ติดต่อกันเป็นระยะเวลา 8 ชั่วโมง ตามกฎกระทรวงของกระทรวงแรงงาน เรื่อง กำหนดมาตรฐานในการบริหาร และการจัดการด้านความปลอดภัย อาชีวอนามัยและสภาพแวดล้อมในการทำงาน เกี่ยวกับความร้อน แสงสว่าง และเสียง พ.ศ. 2549 เพื่อลด อัตราเสี่ยงต่ออันตรายจากเสียงดังต่อพนักงาน	<ul style="list-style-type: none"> <li>ผู้ถือประทานบัตรได้มอบหมายให้หัวหน้างาน สับเปลี่ยน หน้าที่ของพนักงาน เพื่อไม่ให้ทำงานในแหล่งที่มีระดับเสียง ดังเกิน 90 เดซิเบล(เอ) ติดต่อกันเป็นระยะเวลา 8 ชั่วโมง เพื่อลดอัตราเสี่ยงต่ออันตรายจากเสียงดังรบกวน</li> </ul>	-	-
6. ให้ทำการตรวจสอบและควบคุมพฤติกรรมคนงานของ โครงการอย่างสม่ำเสมอ ทั้งนี้หากพบการกระทำผิดหรือ ก่อให้เกิดความเดือดร้อนที่เป็นภัยต่อราษฎรและชุมชน ให้พิจารณาโทษกฎเกณฑ์ของบริษัท และข้อกฎหมาย ที่เกี่ยวข้อง	<ul style="list-style-type: none"> <li>ผู้ถือประทานบัตรได้ดูแลและตรวจสอบพฤติกรรมของ พนักงานโครงการอย่างสม่ำเสมอ หากพบการกระทำผิด หรือก่อให้เกิดความเดือดร้อนที่เป็นภัยต่อราษฎรและชุมชน ให้พิจารณาโทษกฎเกณฑ์ของบริษัท และข้อกฎหมาย ที่เกี่ยวข้อง</li> </ul>	-	-
7. ให้จัดหาและอุปกรณ์การปฐมพยาบาลเบื้องต้น เพื่อ สามารถรักษาผู้ป่วยในเบื้องต้นให้ทันท่วงที พร้อมกับจัดหา ยานพาหนะสำหรับลำเลียงผู้ป่วยไปยังโรงพยาบาลในกรณี ที่ได้รับอุบัติเหตุร้ายแรง	<ul style="list-style-type: none"> <li>ทางโครงการอยู่ระหว่างดำเนินการพัฒนาและปรับปรุงสภาพ สิ่งแวดล้อมของสำนักงานให้ถูกสุขลักษณะ โดยมีการจัดหา ยาและอุปกรณ์การปฐมพยาบาลเบื้องต้นเตรียมไว้สำหรับ</li> </ul>	-	-

เงื่อนไขตามมาตรการ	ผลการปฏิบัติตามมาตรการ	ปัญหาอุปสรรค ที่ไม่สามารถปฏิบัติตามมาตรการ และแนวทางแก้ไข	เอกสารอ้างอิง
	เมื่อเหตุการณ์ฉุกเฉิน เพื่อให้สามารถรักษาผู้ป่วยในเบื้องต้นได้ทันทั่วถึงก่อนนำส่งโรงพยาบาลต่อไป		
8. ให้สนับสนุนกิจกรรมส่งเสริมสุขภาพ กิจกรรมเฝ้าระวังภาวะสุขภาพของประชาชนในชุมชน โดยประสานงานร่วมกับหน่วยงานสาธารณสุขในท้องถิ่น เช่น การอบรมการตรวจสุขภาพ เป็นต้น	<ul style="list-style-type: none"> <li>ผู้ถือประทานบัตรได้ให้การสนับสนุนกิจกรรมส่งเสริมสุขภาพ กิจกรรมเฝ้าระวังภาวะสุขภาพของประชาชนในชุมชน โดยประสานงานร่วมกับหน่วยงานสาธารณสุขในท้องถิ่นอยู่เป็นประจำอย่างต่อเนื่อง</li> </ul>	-	-
9. หากการดำเนินโครงการส่งผลกระทบต่อความปลอดภัยทั้งชีวิตและทรัพย์สินของประชาชนที่อยู่บริเวณใกล้เคียง โครงการ โครงการจะต้องทำการชดเชยค่าเสียหายตามความเหมาะสมและเป็นธรรมให้แก่ประชาชนที่ได้รับความเดือดร้อน	<ul style="list-style-type: none"> <li>ในกรณีที่ได้รับการร้องเรียนจากราษฎรในบริเวณใกล้เคียงว่าได้รับผลกระทบต่อความปลอดภัยทั้งชีวิตและทรัพย์สินจากการดำเนินการของโครงการ ผู้ถือประทานบัตรยินดีชดเชยค่าเสียหายตามความเหมาะสมและเป็นธรรม พร้อมปฏิบัติตามเงื่อนไขของทางราชการ แล้วดำเนินการแก้ไขเหตุแห่งความเดือดร้อนให้แล้วเสร็จก่อนจะดำเนินการโครงการต่อไป</li> </ul>	-	-
10. จัดให้คนงานที่ไม่มีส่วนเกี่ยวข้องกับแหล่งเกิดผลกระทบต่อสุขภาพด้านฝุ่นละออง และเสียง แยกส่วนจากบริเวณดังกล่าว	<ul style="list-style-type: none"> <li>ผู้ถือประทานบัตรได้ดูแลการทำงานของพนักงานโครงการ โดยได้กำหนดหน้าที่และพื้นที่การทำงานอย่างชัดเจน โดยบุคคลที่ไม่มีส่วนเกี่ยวข้องกับแหล่งที่มีผลกระทบต่อสุขภาพด้านฝุ่นละอองและเสียง จะแยกจากพื้นที่บริเวณดังกล่าวเพื่อลดผลกระทบที่อาจจะเกิดขึ้น</li> </ul>	-	-

เงื่อนไขตามมาตรการ	ผลการปฏิบัติตามมาตรการ	ปัญหาอุปสรรค ที่ไม่สามารถปฏิบัติตามมาตรการ และแนวทางแก้ไข	เอกสารอ้างอิง
11. ให้ปฏิบัติตามพระราชบัญญัติหรือกฎหมายที่เกี่ยวข้องกับการดูแลความปลอดภัย อาชีวอนามัยและสภาพแวดล้อม และการดูแลคุ้มครองแรงงาน และเงินชดเชย เช่น <ul style="list-style-type: none"> <li>- พระราชบัญญัติความปลอดภัย อาชีวอนามัยและสภาพแวดล้อมในการทำงาน พ.ศ.2554</li> <li>- พระราชบัญญัติคุ้มครองแรงงาน พ.ศ.2541</li> <li>- พระราชบัญญัติประกันสังคม พ.ศ.2533</li> <li>- พระราชบัญญัติเงินทดแทน พ.ศ.2537</li> </ul>	<ul style="list-style-type: none"> <li>• ผู้ถือประทานบัตรได้ปฏิบัติตามพระราชบัญญัติหรือกฎหมายที่เกี่ยวข้องกับการดูแลความปลอดภัย อาชีวอนามัยและสภาพแวดล้อมและการดูแลคุ้มครองแรงงาน และเงินชดเชยอย่างเคร่งครัด</li> </ul>	-	-
<b>11.การท่องเที่ยว และทัศนียภาพ</b>			
1. ให้ดำเนินการเปิดทำเหมืองตามแผนที่ระบุไว้ในแผนผังทำเหมือง เพื่อลดการเปลี่ยนแปลงสภาพภูมิประเทศอย่างรวดเร็วที่อาจจะส่งผลกระทบต่อทัศนียภาพบริเวณโครงการ	<ul style="list-style-type: none"> <li>• วิศวกรผู้ควบคุมของโครงการได้วางแผนและออกแบบการเปิดหน้าเหมืองให้เป็นไปตามแผนผังโครงการทำเหมือง โดยได้เปิดหน้าเหมืองในลักษณะขั้นบันได พร้อมดูแลตรวจสอบเสถียรภาพของหน้าเหมืองให้มีความมั่นคงและปลอดภัย เพื่อป้องกันการพังทลายของหน้าดิน</li> </ul>	-	<ul style="list-style-type: none"> <li>• เอกสารแนบ 4 รูปที่ 14</li> </ul>
2. เมื่อการทำเหมืองสิ้นสุดลง ต้องรื้อถอนสิ่งก่อสร้างทั้งหมด และจัดเก็บอุปกรณ์ต่างๆ ออกจากพื้นที่แปลงประทาน	<ul style="list-style-type: none"> <li>• ในกรณีที่สิ้นสุดการดำเนินโครงการแล้ว ผู้ถือประทานบัตรจะดูแลเรื่องการรื้อถอนสิ่งก่อสร้างและจัดเก็บอุปกรณ์ก่อสร้างทั้งหมดออกจากพื้นที่และดำเนินการตามแผนงานการฟื้นฟูพื้นที่ที่ผ่านการทำเหมืองแร่ ที่ได้เสนอไว้ในรายงานการวิเคราะห์ผลกระทบสิ่งแวดล้อม</li> </ul>	-	-

เงื่อนไขตามมาตรการ	ผลการปฏิบัติตามมาตรการ	ปัญหาอุปสรรค ที่ไม่สามารถปฏิบัติตามมาตรการ และแนวทางแก้ไข	เอกสารอ้างอิง
3. กำหนดให้เปิดหน้าเหมืองเพื่อทำการเหมืองได้ไม่เกินครั้งละ 2 ชั้นบันได และให้ทำการฟื้นฟูปื้นหน้าเหมืองบนชั้นบันไดที่สิ้นสุดการทำเหมืองแล้วโดยทันที ก่อนที่จะเปิดการการทำเหมืองในชั้นบันไดต่อไป	<ul style="list-style-type: none"> <li>วิศวกรผู้ควบคุมของโครงการได้วางแผนและออกแบบการเปิดหน้าเหมืองให้เป็นไปตามแผนผังโครงการทำเหมือง โดยได้เปิดหน้าเหมืองในลักษณะชั้นบันได พร้อมดูแลตรวจสอบเสถียรภาพของหน้าเหมืองให้มีความมั่นคงและปลอดภัย พร้อมดำเนินการฟื้นฟูปื้นหน้าเหมืองบนชั้นบันไดที่สิ้นสุดการทำเหมืองแล้วทันที ก่อนที่จะเปิดการการทำเหมืองในชั้นบันไดต่อไป</li> </ul>	-	-
4. ดูแลรักษาดันไม้ที่ปลูกไว้เพื่อใช้เป็นแนวทางป้องกันฝุ่นละออง และเสียงรบกวน ทั้งนี้แนวต้นไม้ดังกล่าวใช้เป็นแนวบดบังทัศนียภาพการมองเห็นบริเวณพื้นที่ทำเหมืองได้	<ul style="list-style-type: none"> <li>ผู้ถือประทานบัตรได้ดูแลต้นไม้ที่มีอยู่เดิมบริเวณโดยรอบแนวเขตพื้นที่โครงการให้มีสภาพที่เจริญเติบโตอยู่เสมอ เพื่อเป็นแนวกันชนธรรมชาติ (Buffer Zone) ช่วยกรองฝุ่นละอองดูดซับเสียงดังจากการทำเหมือง และเป็นการปรับทัศนียภาพให้สวยงาม</li> </ul>	-	<ul style="list-style-type: none"> <li>เอกสารแนบ 4 รูปที่ 2</li> </ul>
5. ให้ปฏิบัติตามแผนการฟื้นฟูปื้นพื้นที่จากการทำเหมืองแร่โดยมีรายละเอียดการฟื้นฟูปื้นในแต่ละช่วงปีดังนี้ <ul style="list-style-type: none"> <li>- การฟื้นฟูปื้นช่วงที่ 1 (ปีที่ 1-3) ในช่วงนี้จะดำเนินการปลูกต้นไม้บริเวณชั้นบันได พื้นที่เว้นการทำเหมืองทางด้านทิศเหนือ บริเวณคันทำนบดิน รวมพื้นที่ฟื้นฟูปื้นประมาณ 1.2 ไร่ พร้อมทั้งดูแลไม้ที่ปลูกไว้ให้เจริญเติบโตอยู่เสมอ</li> <li>- การฟื้นฟูปื้นช่วงที่ 2 (ปีที่ 4-9) ในช่วงนี้จะดำเนินการปลูกต้นไม้บริเวณชั้นบันได และการดูแลรักษาดันไม้ที่อยู่เดิม พร้อมทั้งปลูกเพิ่มเติมในกรณีพบว่าต้นไม้ล้มตาย รวมพื้นที่ฟื้นฟูปื้นประมาณ 4.9 ไร่ โดยชนิดพันธุ์ไม้จะเลือกจาก</li> </ul>	<ul style="list-style-type: none"> <li>ในกรณีที่มีพื้นที่ที่ผ่านการทำเหมืองแร่แล้ว หรือพื้นที่ที่สิ้นสุดการใช้ประโยชน์แล้ว วิศวกรผู้ควบคุมการทำเหมือง และผู้จัดการเหมืองจะวางแผนและดำเนินการฟื้นฟูปื้นพื้นที่ที่ผ่านการทำเหมืองแร่ตามที่ได้เสนอไว้ในรายงานการวิเคราะห์</li> </ul>	-	-

เงื่อนไขตามมาตรการ	ผลการปฏิบัติตามมาตรการ	ปัญหาอุปสรรค ที่ไม่สามารถปฏิบัติตามมาตรการ และแนวทางแก้ไข	เอกสารอ้างอิง
<p>พันธุ์ไม้ที่มีอัตราการรอดได้ดีในช่วงที่ 1 มาปลูกและดูแลต้นไม้ที่ปลูกไว้ให้เจริญเติบโตอยู่เสมอ</p> <ul style="list-style-type: none"> <li>- การฟื้นฟูช่วงที่ 3 (ปีที่ 10-15) ในช่วงนี้จะดำเนินการปลูกต้นไม้บริเวณชั้นบันได และดูแลรักษาต้นไม้ที่อยู่เดิม พร้อมทั้งปลูกเพิ่มเติมในกรณีพบว่าต้นไม้ล้มตาย รวมพื้นที่ฟื้นฟูประมาณ 4.7 ไร่ โดยชนิดพันธุ์ไม้จะเลือกจากพันธุ์ไม้ที่มีอัตราการรอดได้ดีในช่วงที่ 1 มาปลูกและดูแลต้นไม้ที่ปลูกไว้ให้เจริญเติบโตอยู่เสมอ</li> <li>- การฟื้นฟูช่วงที่ 4 (ปีที่ 16-21) ในช่วงนี้จะดำเนินการปลูกต้นไม้บริเวณชั้นบันได และดูแลรักษาต้นไม้ที่มีอยู่เดิม พร้อมทั้งปลูกเพิ่มเติมในกรณีพบว่าต้นไม้ล้มตาย รวมพื้นที่ฟื้นฟูประมาณ 4.8 ไร่ โดยชนิดพันธุ์ไม้จะเลือกจากพันธุ์ไม้ที่มีอัตราการรอดได้ดีในช่วงที่ 1 มาปลูกและดูแลต้นไม้ที่ปลูกไว้ให้เจริญเติบโตอยู่เสมอ</li> <li>- การฟื้นฟูช่วงที่ 5 (ปีที่ 22-23) ในช่วงนี้จะดำเนินการปลูกต้นไม้บริเวณชั้นบันได และดูแลรักษาต้นไม้ที่มีอยู่เดิม พร้อมทั้งปลูกเพิ่มเติมในกรณีพบว่าต้นไม้ล้มตาย รวมพื้นที่ฟื้นฟูประมาณ 8.3 ไร่ โดยชนิดพันธุ์ไม้จะเลือกจากพันธุ์ไม้ที่มีอัตราการรอดได้ดีในช่วงที่ 1 มาปลูกและดูแลต้นไม้ที่ปลูกไว้ให้เจริญเติบโตอยู่เสมอ</li> </ul>			

เงื่อนไขตามมาตรการ	ผลการปฏิบัติตามมาตรการ	ปัญหาอุปสรรค ที่ไม่สามารถปฏิบัติตามมาตรการ และแนวทางแก้ไข	เอกสารอ้างอิง
<b>12.ประวัติศาสตร์ โบราณคดี และศาสนสถาน</b>			
1. ขณะที่ทำการผลิตแร่หากพบวัตถุหรือสิ่งบ่งชี้ว่าอาจมีความสำคัญด้านโบราณคดีและคุณค่าทางประวัติศาสตร์ ให้หยุดดำเนินการกิจกรรมแล้วแจ้งให้กับหน่วยงานที่เกี่ยวข้องทราบในกรณีนี้ คือ สำนักศิลปากรที่ 4 ลพบุรี ให้ทราบเรื่องโดยทันทีเพื่อร่วมกันตรวจสอบพิจารณาและวางแผนการดำเนินการตามความเหมาะสมต่อไป	<ul style="list-style-type: none"> <li>● ในระหว่างการทำเหมืองหากขุดพบโบราณวัตถุหรือร่องรอยทางโบราณคดี ผู้ถือประทานบัตรจะรายงานและขอความร่วมมือจากกรมศิลปากรในท้องที่เข้าไปดำเนินการตรวจสอบพื้นที่ และจะปฏิบัติตามเงื่อนไขของหน่วยงานที่เกี่ยวข้องโดยไม่มีข้อเรียกร้องใดๆ</li> </ul>	-	-
2. ในระหว่างการทำเหมืองหากขุดพบโบราณคดี หรือร่องรอยโบราณคดี ไม่ว่าจะเป็นภาพเขียนสีหรืออื่นๆ ที่มีความสำคัญทางประวัติศาสตร์ จะต้องรายงานและขอความร่วมมือกรมศิลปากร หรือสำนักงาน หรือสำนักงานศิลปากรในท้องที่เข้าไปดำเนินการตรวจสอบพื้นที่ ทั้งนี้ในระหว่างการสำรวจจะต้องหยุดการทำเหมืองชั่วคราวและหากพิสูจน์ได้ว่าเป็นแหล่งโบราณคดี ผู้ถือประทานบัตรจะต้องปฏิบัติตามเงื่อนไขของหน่วยงานที่เกี่ยวข้องโดยไม่มีข้อเรียกร้องใดๆ			



ตารางที่ 2-4 มาตรการติดตามตรวจสอบผลกระทบสิ่งแวดล้อมของโครงการ

เงื่อนไขตามมาตรการ	ผลการปฏิบัติตามมาตรการ	ปัญหาอุปสรรค ที่ไม่สามารถปฏิบัติตามมาตรการ และแนวทางแก้ไข	เอกสารอ้างอิง
ผู้ถือประทานบัตรได้มอบหมายให้บริษัท ไมน์ เอนจิเนียริง คอนซัลแตนท์ จำกัด เป็นผู้ตรวจติดตามคุณภาพสิ่งแวดล้อม ดังรายละเอียดต่อไปนี้			
<b>1. คุณภาพอากาศ</b>			
1. ตรวจวัดฝุ่นละอองรวม (TSP) และฝุ่นละอองขนาดเล็กไม่เกิน 10 ไมครอน (PM-10) จำนวน 1 สถานี คือฝายส่งน้ำและบำรุงรักษาที่ 2 โครงการชลประทานลพบุรี ปีละ 2 ครั้ง สถานีละ 3 วันต่อเนื่อง (ช่วงเดือนพฤษภาคม-มิถุนายน และช่วงเดือนพฤศจิกายน-ธันวาคม) ขณะดำเนินการตรวจวัดต้องดำเนินการในช่วงที่มีการทำเหมือง และบันทึกสภาพแวดล้อมขณะทำการตรวจวัดทั้งข้อมูลพื้นที่ทำเหมืองและบริเวณโดยรอบพื้นที่โครงการ	<ul style="list-style-type: none"> <li>ดำเนินการตรวจวัดปริมาณฝุ่นละอองแขวนลอยรวม (TSP) และปริมาณฝุ่นละอองขนาดเล็กกว่า 10 ไมครอน (PM-10) จำนวน 1 สถานี ได้แก่ ฝายส่งน้ำและบำรุงรักษาที่ 2 โครงการชลประทานลพบุรี ระหว่างวันที่ 7-10 พฤษภาคม 2567 พบว่า ผลการตรวจวัดคุณภาพอากาศมีค่าอยู่ในเกณฑ์มาตรฐาน</li> </ul>	-	<ul style="list-style-type: none"> <li>เอกสารแนบ 4 รูปที่ 19</li> </ul>
<b>2. เสียง และความสั่นสะเทือน</b>			
1. ตรวจวัดระดับเสียงสูงสุด ( $L_{max}$ ) และระดับเสียงเฉลี่ย 24 ชั่วโมง ( $Leq$ 24 hrs.) จำนวน 2 สถานี ได้แก่ ที่พักสงฆ์ ถ้ำสวรรค์บรรณพรต และฝายส่งน้ำและบำรุงรักษาที่ 2 โครงการชลประทานลพบุรี ปีละ 2 ครั้ง สถานีละ 3 วันต่อเนื่อง (ช่วงเดือนพฤษภาคม-มิถุนายน และช่วงเดือนพฤศจิกายน-ธันวาคม) ขณะดำเนินการตรวจวัดต้องดำเนินการในช่วงที่มีการทำเหมือง และบันทึกสภาพแวดล้อมขณะทำการตรวจวัดทั้งข้อมูลพื้นที่ทำเหมืองและบริเวณโดยรอบพื้นที่โครงการ	<ul style="list-style-type: none"> <li>ดำเนินการตรวจวัดตรวจวัดระดับเสียงสูงสุด (<math>L_{max}</math>) และระดับเสียงเฉลี่ย 24 ชั่วโมง (<math>Leq</math> 24 hrs.) จำนวน 2 สถานี ได้แก่ ที่พักสงฆ์ถ้ำสวรรค์บรรณพรต และฝายส่งน้ำและบำรุงรักษาที่ 2 โครงการชลประทานลพบุรี ระหว่างวันที่ 7-10 พฤษภาคม 2567 พบว่า ผลการตรวจวัดระดับเสียงมีค่าอยู่ในเกณฑ์มาตรฐาน</li> </ul>	-	<ul style="list-style-type: none"> <li>เอกสารแนบ 4 รูปที่ 20</li> </ul>

เงื่อนไขตามมาตรการ	ผลการปฏิบัติตามมาตรการ	ปัญหาอุปสรรค ที่ไม่สามารถปฏิบัติตามมาตรการ และแนวทางแก้ไข	เอกสารอ้างอิง
2. ตรวจวัดความสั่นสะเทือน จำนวน 2 สถานี ได้แก่ ขอบแปลงประธานบัตร และที่พักสงฆ์ถ้ำสุวรรณบรรณพรต ปีละ 2 ครั้ง (ช่วงเดือนพฤษภาคม-มิถุนายน และช่วงเดือนพฤศจิกายน-ธันวาคม) โดยทำการตรวจวัดขณะทำการระเบิด	<ul style="list-style-type: none"> <li>จากการดำเนินการตรวจวัดความสั่นสะเทือน จำนวน 2 สถานี ได้แก่ ขอบแปลงประธานบัตร และที่พักสงฆ์ถ้ำสุวรรณบรรณพรต ในวันที่ 9 พฤษภาคม 2567 พบว่า ผลการตรวจวัดทั้ง 2 สถานี มีค่าต่ำกว่าขีดความสามารถที่เครื่องตรวจวัดความสั่นสะเทือนจะตรวจวัดได้ คือ มีค่าความถี่น้อยกว่า 1 เฮิรตซ์ ค่าความเร็วอนุภาคสูงสุดน้อยกว่า 0.130 มิลลิเมตรต่อวินาที และการขจัดน้อยกว่า 0 มิลลิเมตร</li> </ul>	-	<ul style="list-style-type: none"> <li>เอกสารแนบ 4 รูปที่ 21</li> </ul>
<b>3. คุณภาพน้ำผิวดิน</b>			
1. ตรวจวัดคุณภาพน้ำผิวดินโดยวิเคราะห์ ความเป็นกรดและด่าง ปริมาณของแข็งแขวนลอยทั้งหมด ปริมาณของแข็งละลายทั้งหมด ความกระด้าง และความขุ่น จำนวน 2 สถานี ได้แก่ ชุมเหมือง และอ่างเก็บน้ำห้วยใหญ่ (วังแขม) ปีละ 2 ครั้ง (ช่วงเดือนพฤษภาคม-มิถุนายน และช่วงเดือนพฤศจิกายน-ธันวาคม)	<ul style="list-style-type: none"> <li>ดำเนินการเก็บตัวอย่างน้ำผิวดิน จำนวน 2 สถานี ได้แก่ บริเวณชุมเหมือง และบริเวณอ่างเก็บน้ำห้วยใหญ่ (วังแขม) ในวันที่ 10 พฤษภาคม 2567 พบว่า ผลการวิเคราะห์คุณภาพน้ำผิวดินมีค่าอยู่ในเกณฑ์ค่ามาตรฐาน</li> </ul>	-	<ul style="list-style-type: none"> <li>เอกสารแนบ 4 รูปที่ 22</li> </ul>

เงื่อนไขตามมาตรการ	ผลการปฏิบัติตามมาตรการ	ปัญหาอุปสรรค ที่ไม่สามารถปฏิบัติตามมาตรการ และแนวทางแก้ไข	เอกสารอ้างอิง
<b>4. คุณภาพน้ำใต้ดิน</b>			
1. ตรวจวัดคุณภาพน้ำผิวดินโดยวิเคราะห์ ความเป็นกรดและต่าง ปริมาณของแข็งแขวนลอยทั้งหมด ปริมาณของแข็งละลายทั้งหมด ความกระด้าง และความขุ่น จำนวน 1 สถานี คือบ่อบาดาลฝ่ายส่งน้ำและบำรุงรักษาที่ 2 โครงการชลประทานลพบุรี ปีละ 2 ครั้ง (ช่วงเดือนพฤษภาคม-มิถุนายน และช่วงเดือนพฤศจิกายน-ธันวาคม)	<ul style="list-style-type: none"> <li>ดำเนินการเก็บตัวอย่างน้ำใต้ดิน จำนวน 1 สถานี ได้แก่ บ่อบาดาลฝ่ายส่งน้ำและบำรุงรักษาที่ 2 โครงการชลประทานลพบุรี ในวันที่ 10 พฤษภาคม 2567 พบว่าผลการวิเคราะห์มีค่าอยู่ในเกณฑ์มาตรฐานทั้งเกณฑ์กำหนดที่เหมาะสมและเกณฑ์อนุโลมสูงสุด</li> </ul>	-	<ul style="list-style-type: none"> <li>เอกสารแนบ 4 รูปที่ 23</li> </ul>
<b>5. สาธารณสุข อาชีวอนามัยและความปลอดภัย</b>			
1. ให้ตรวจสอบสุขภาพทั่วไปของพนักงานเป็นประจำทุกปี ส่วนพนักงานที่จะรับเข้ามารับผิดชอบปฏิบัติงานในพื้นที่ที่มีโอกาสสัมผัสกับฝุ่นละอองและเสียงดัง ให้ดำเนินการตรวจสอบสุขภาพก่อนรับเข้าทำงานให้เพิ่มเติมรายการตรวจดังนี้ <ul style="list-style-type: none"> <li>- สุขภาพทั่วไป</li> <li>- สมรรถภาพการได้ยิน</li> <li>- สมรรถภาพปอด</li> <li>- โรคเกี่ยวกับระบบทางเดินหายใจ</li> <li>- ทั้งนี้หากผลการตรวจสุขภาพผิดปกติให้โครงการส่งพนักงานคนดังกล่าวเข้ารับการตรวจจากแพทย์โดยละเอียด เพื่อหาสาเหตุและทำการรักษาต่อไป หากแพทย์วินิจฉัยว่าความผิดปกติมีสาเหตุจากการปฏิบัติงาน ให้สลับหน้าที่ไปปฏิบัติหน้าที่อื่นที่ไม่เป็นเหตุเกี่ยวข้องกับโรคหรือความผิดปกตินั้น รวมทั้งจัดให้คนงานที่ไม่มีส่วน</li> </ul>	<ul style="list-style-type: none"> <li>ผู้ถือประทานบัตรได้จัดสรรงบประมาณในการตรวจสอบสุขภาพให้พนักงานของโครงการ โดยให้มีการตรวจสอบสมรรถภาพของร่างกายโดยทั่วไป ได้แก่ สมรรถภาพการได้ยิน สมรรถภาพปอด และโรคเกี่ยวกับระบบทางเดินหายใจ</li> </ul>	-	<ul style="list-style-type: none"> <li>เอกสารแนบ 8</li> </ul>

เงื่อนไขตามมาตรการ	ผลการปฏิบัติตามมาตรการ	ปัญหาอุปสรรค ที่ไม่สามารถปฏิบัติตามมาตรการ และแนวทางแก้ไข	เอกสารอ้างอิง
เกี่ยวข้องกับแหล่งกำเนิดผลกระทบต่อสุขภาพด้าน ฝุ่นละออง เสียง และอุบัติเหตุ แยกส่วนจากบริเวณ ดังกล่าว			
2. จัดให้มีการอบรมเพื่อให้ความรู้เกี่ยวกับความปลอดภัยใน การทำงาน และการใช้อุปกรณ์ป้องกันอันตรายส่วนบุคคล และมีการทบทวนฝึกซ้อมอย่างสม่ำเสมอ	<ul style="list-style-type: none"> <li>ผู้ถือประทานบัตรจัดให้มีการอบรมให้ความรู้เกี่ยวกับความปลอดภัยในการทำงานและการใช้อุปกรณ์ป้องกันอันตรายส่วนบุคคล เพื่อให้พนักงานใส่ใจและตระหนักถึงเรื่องความปลอดภัยในการทำงานและเพื่อป้องกันอุบัติเหตุ และได้กำชับให้สวมใส่อุปกรณ์ป้องกันอันตรายส่วนบุคคลขณะปฏิบัติงานทุกครั้ง</li> </ul>	-	-
3. ให้บันทึกสถิติและสาเหตุของการเกิดอุบัติเหตุ และการ ป้องกันแก้ไข เพื่อใช้ประกอบในการจัดทำรายงานผลการ ปฏิบัติตามมาตรการป้องกันและแก้ไขผลกระทบ สิ่งแวดล้อมและมาตรการติดตามตรวจสอบผลกระทบ สิ่งแวดล้อม	<ul style="list-style-type: none"> <li>ผู้ถือประทานบัตรได้จัดทำบันทึกสถิติและสาเหตุของการเกิดอุบัติเหตุจากการทำเหมือง พร้อมทั้งวิธีการป้องกันและแก้ไข เพื่อใช้ประกอบในการจัดทำรายงานผลการปฏิบัติตามมาตรการป้องกันและแก้ไขผลกระทบสิ่งแวดล้อมและมาตรการติดตามตรวจสอบผลกระทบสิ่งแวดล้อม</li> </ul>	-	-
<b>6. การคมนาคม</b>			
1. ตรวจสอบสภาพเส้นทางขนส่งแร่ รวมทั้งป้ายสัญญาณ จราจร เพื่อให้อยู่ในสภาพใช้การได้อย่างมีประสิทธิภาพ อยู่เสมอ ถ้าบริเวณใดชำรุดเสียหายต้องรีบซ่อมแซมทันที	<ul style="list-style-type: none"> <li>ผู้ถือประทานบัตรได้ปรับปรุงสภาพเส้นทางขนส่งแร่ของโครงการอย่างต่อเนื่องจากช่วงประทานบัตรเดิม ให้มีสภาพดีอยู่เสมอ โดยเส้นทางขนส่งแร่จากหน้าเหมืองถึงโรงโม่หินได้มีการปูผิวจราจรด้วยหินคลุกดิน หากเกิดการชำรุดเสียหายทางโครงการจะต้องรีบดำเนินการปรับปรุงทันที</li> </ul>	-	<ul style="list-style-type: none"> <li>เอกสารแนบ 4 รูปที่ 10</li> </ul>

เงื่อนไขตามมาตรการ	ผลการปฏิบัติตามมาตรการ	ปัญหาอุปสรรค ที่ไม่สามารถปฏิบัติตามมาตรการ และแนวทางแก้ไข	เอกสารอ้างอิง
2. ติดตามตรวจสอบชนิดและปริมาณยานพาหนะจำนวนอุบัติเหตุและสาเหตุของอุบัติเหตุจากการขนส่งแร่ และระดับความรุนแรง โดยบันทึกอย่างเป็นระบบเพื่อเปรียบเทียบข้อมูลทุก 6 เดือน	<ul style="list-style-type: none"> <li>ผู้ถือประทานบัตรได้มีการติดตามตรวจสอบชนิดและปริมาณยานพาหนะ จำนวนอุบัติเหตุและสาเหตุของอุบัติเหตุจากการขนส่งแร่ พร้อมระดับความรุนแรง โดยได้มีการบันทึกอย่างเป็นระบบเพื่อใช้เป็นข้อมูลเปรียบเทียบและวิเคราะห์หาวิธีแก้ไขป้องกันทุกๆ 6 เดือน</li> </ul>	-	-
<b>7. เศรษฐกิจ-สังคม</b>			
1. สำนักรวความคิดเห็นของชุมชน และประชาชนเกี่ยวกับ <ul style="list-style-type: none"> <li>- สภาพเศรษฐกิจ-สังคมและสุขภาพ</li> <li>- ปัญหาและระดับผลกระทบที่ได้รับจากการดำเนินโครงการ</li> <li>- ความวิตกกังวลเกี่ยวกับผลกระทบจากการทำเหมือง</li> <li>- วิเคราะห์เปรียบเทียบการเปลี่ยนแปลงสภาพเศรษฐกิจสังคม</li> <li>- ความคิดเห็นต่อโครงการ</li> <li>- ความต้องการของชุมชน</li> <li>- ข้อเสนอแนะที่มีต่อโครงการ</li> <li>- โดยได้สำรวจ ปีละ 1 ครั้ง สถานที่ดังนี้ พื้นที่ศึกษารัศมี 3 กิโลเมตร สำนักรวความเห็นราษฎร และผู้นำชุมชน</li> <li>- พื้นที่ศึกษาหมู่ที่ต้งโครงการ สำนักรวความคิดเห็นราษฎร และผู้นำชุมชน</li> </ul>	<ul style="list-style-type: none"> <li>ผู้ถือประทานบัตรได้มอบหมายให้บริษัท ไมน์ เอ็นจิเนียริง คอนซัลแตนท์ จำกัด ดำเนินการสำรวผลกระทบของโครงการด้านคุณค่าต่อคุณภาพชีวิตของผู้นำชุมชน กลุ่มพื้นที่อ่อนไหว และประชาชนในรัศมี 3 กิโลเมตร เพื่อรับฟังความคิดเห็นและผลกระทบจากการดำเนินโครงการที่ราษฎรในชุมชนใกล้เคียงได้รับ</li> </ul>	-	<ul style="list-style-type: none"> <li>เอกสารแนบ 9</li> </ul>

เงื่อนไขตามมาตรการ	ผลการปฏิบัติตามมาตรการ	ปัญหาอุปสรรค ที่ไม่สามารถปฏิบัติตามมาตรการ และแนวทางแก้ไข	เอกสารอ้างอิง
2. สถิติเรื่องร้องเรียนที่เกิดจากโครงการ พร้อมการวิเคราะห์ปัญหา สาเหตุ และวิธีการแก้ไข	● ผู้ถือประทานบัตรได้มอบหมายให้ผู้จัดการเหมืองจัดทำบันทึกสถิติเรื่องร้องทุกข์และความคิดเห็นของประชาชนที่มีต่อโครงการ เพื่อนำมาวิเคราะห์และหาวิธีการแก้ไขปรับปรุงพัฒนาโครงการให้ดียิ่งขึ้น	-	-
3. ประชาสัมพันธ์ให้ความรู้กับประชาชนในเรื่องการทำเหมืองแร่			
4. บันทึกสถิติเรื่องร้องเรียนที่เกิดจากโครงการ เพื่อใช้ประกอบในการจัดทำรายงานผลการปฏิบัติตามมาตรการป้องกันและแก้ไขผลกระทบสิ่งแวดล้อมและมาตรการติดตามตรวจสอบผลกระทบสิ่งแวดล้อม			
8. การท่องเที่ยวและทัศนียภาพ			
1. ให้ดำเนินการปรับสภาพพื้นที่พร้อมปลูกต้นไม้บริเวณพื้นที่ที่ไม่มีกิจกรรมการทำเหมือง เพื่อเป็นการบดบังทัศนียภาพการมองเห็นจากภายนอก และเพิ่มแนวป้องกันผลกระทบ โดยให้ปฏิบัติตามแผนการฟื้นฟูจากการทำเหมืองแร่ ดังนี้ <ul style="list-style-type: none"><li>- การฟื้นฟูช่วงที่ 1 (ปีที่ 1-3) ในช่วงนี้จะดำเนินการปลูกต้นไม้บริเวณชั้นบันได พื้นที่เว้นการทำเหมืองทางด้านทิศเหนือ บริเวณคันทำนบดิน รวมพื้นที่ฟื้นฟูประมาณ 1.2 ไร่ พร้อมทั้งดูแลไม้ที่ปลูกไว้ให้เจริญเติบโตอยู่เสมอ</li><li>- การฟื้นฟูช่วงที่ 2 (ปีที่ 4-9) ในช่วงนี้จะดำเนินการปลูกต้นไม้บริเวณชั้นบันได และการดูแลรักษาต้นไม้ที่อยู่เดิม พร้อมทั้งปลูกเพิ่มเติมในกรณีที่พบว่าต้นไม้ล้มตาย รวมพื้นที่ฟื้นฟูประมาณ 4.9 ไร่ โดยชนิดพันธุ์ไม้จะเลือกจาก</li></ul>	● ในกรณีที่พื้นที่ที่ผ่านการทำเหมืองแร่แล้ว หรือพื้นที่ที่สิ้นสุดการใช้ประโยชน์แล้ว วิศวกรผู้ควบคุมการทำเหมืองและผู้จัดการเหมืองจะวางแผนและดำเนินการฟื้นฟูพื้นที่ที่ผ่านการทำเหมืองแร่ตามที่ได้เสนอไว้ในรายงานการวิเคราะห์ผลกระทบสิ่งแวดล้อม	-	-

เงื่อนไขตามมาตรการ	ผลการปฏิบัติตามมาตรการ	ปัญหาอุปสรรค ที่ไม่สามารถปฏิบัติตามมาตรการ และแนวทางแก้ไข	เอกสารอ้างอิง
<p>พันธุ์ไม้ที่มีอัตราการรอดได้ดีในช่วงที่ 1 มาปลูกและดูแลต้นไม้ที่ปลูกไว้ให้เจริญเติบโตอยู่เสมอ</p> <ul style="list-style-type: none"> <li>- การฟื้นฟูช่วงที่ 3 (ปีที่ 10-15) ในช่วงนี้จะดำเนินการปลูกต้นไม้บริเวณชั้นบันได และดูแลรักษาต้นไม้ที่อยู่เดิม พร้อมทั้งปลูกเพิ่มเติมในกรณีพบว่าต้นไม้ล้มตาย รวมพื้นที่ฟื้นฟูประมาณ 4.7 ไร่ โดยชนิดพันธุ์ไม้จะเลือกจากพันธุ์ไม้ที่มีอัตราการรอดได้ดีในช่วงที่ 1 มาปลูกและดูแลต้นไม้ที่ปลูกไว้ให้เจริญเติบโตอยู่เสมอ</li> <li>- การฟื้นฟูช่วงที่ 4 (ปีที่ 16-21) ในช่วงนี้จะดำเนินการปลูกต้นไม้บริเวณชั้นบันได และดูแลรักษาต้นไม้ที่มีอยู่เดิม พร้อมทั้งปลูกเพิ่มเติมในกรณีพบว่าต้นไม้ล้มตาย รวมพื้นที่ฟื้นฟูประมาณ 4.8 ไร่ โดยชนิดพันธุ์ไม้จะเลือกจากพันธุ์ไม้ที่มีอัตราการรอดได้ดีในช่วงที่ 1 มาปลูกและดูแลต้นไม้ที่ปลูกไว้ให้เจริญเติบโตอยู่เสมอ</li> <li>- การฟื้นฟูช่วงที่ 5 (ปีที่ 22-23) ในช่วงนี้จะดำเนินการปลูกต้นไม้บริเวณชั้นบันได และดูแลรักษาต้นไม้ที่มีอยู่เดิม พร้อมทั้งปลูกเพิ่มเติมในกรณีพบว่าต้นไม้ล้มตาย รวมพื้นที่ฟื้นฟูประมาณ 8.3 ไร่ โดยชนิดพันธุ์ไม้จะเลือกจากพันธุ์ไม้ที่มีอัตราการรอดได้ดีในช่วงที่ 1 มาปลูกและดูแลต้นไม้ที่ปลูกไว้ให้เจริญเติบโตอยู่เสมอ</li> </ul>			

## 2.2 มาตรการติดตามตรวจสอบคุณภาพสิ่งแวดล้อม

การติดตามตรวจสอบคุณภาพสิ่งแวดล้อม ผลการพิจารณารายงานการวิเคราะห์ผลกระทบสิ่งแวดล้อม โครงการทำเหมืองชนิดแร่ดินขาว ประทานบัตรที่ 29261/16398 ของบริษัท สินเขากำพัฒนา จำกัด ตั้งอยู่ที่ หมู่ที่ 8 ตำบลสระโบสถ์ อำเภอสระโบสถ์ จังหวัดลพบุรี ตามหนังสือที่ ทส 1009.2/13132 ลงวันที่ 16 ตุลาคม 2560 รายละเอียดดังนี้

### 2.2.1 คุณภาพอากาศ

#### 1) ดัชนีตรวจวัด

- ปริมาณฝุ่นละอองแขวนลอยรวม (TSP)
- ปริมาณฝุ่นละอองขนาดเล็กกว่า 10 ไมครอน (PM-10)

#### 2) ตำแหน่งพิกัดของสถานีตรวจวัด

ตำแหน่งสถานีตรวจวัดคุณภาพอากาศแสดงดังรูปที่ 2-1 โดยมีรายละเอียดดังนี้

- ฝ่ายส่งน้ำและบำรุงรักษาที่ 2 โครงการชลประทานลพบุรี UTM 47 P 699488 E, 1687332 N.

#### 3) วิธีการตรวจวัดปริมาณฝุ่นละออง

ฝุ่นละอองแขวนลอยรวม (TSP) ที่อยู่ในอากาศจะถูกดูดผ่านกระดาดกรองชนิดกลาสไฟเบอร์ ที่ผ่านการอบ-ซั่ง (Equilibrate) อย่างน้อย 24 ชั่วโมง ด้วยอัตราการไหลของอากาศในช่วง 40-60 ลูกบาศก์ฟุตต่อนาที ตลอดระยะเวลา 24 ชั่วโมง จากนั้นนำกระดาดกรองไปอบ-ซั่ง (Equilibrate) อีกครั้ง เพื่อทราบน้ำหนักของฝุ่นละออง แล้วนำมาคำนวณค่าความเข้มข้นของฝุ่นละอองรวมเฉลี่ย 24 ชั่วโมง

ฝุ่นละอองขนาดเล็กไม่เกิน 10 ไมครอน (PM-10) จะถูกดูดผ่านหัวคัดขนาดซึ่งมีลักษณะเป็น Acceleration Jet ผ่านลงไปที่กระดาดกรองชนิดควอทซ์ที่ผ่านการอบ-ซั่งแล้วด้วยการไหล 40 ลูกบาศก์ฟุตต่อนาที ตลอดระยะเวลา 24 ชั่วโมง จากนั้นนำกระดาดกรองชนิดควอทซ์ที่เก็บตัวอย่าง แล้วไปอบ-ซั่ง อีกครั้ง เพื่อหาน้ำหนักฝุ่นละอองเพิ่มขึ้น แล้วนำมาคำนวณค่าความเข้มข้นฝุ่นละอองขนาดเล็กเฉลี่ย 24 ชั่วโมง

#### 4) ผลการตรวจวัดคุณภาพอากาศ

จากการตรวจวัดคุณภาพอากาศในรูปปริมาณฝุ่นละอองแขวนลอยรวม (TSP) และปริมาณ ฝุ่นละอองขนาดเล็กกว่า 10 ไมครอน (PM-10) โครงการทำเหมืองชนิดแร่ดินขาว ประทานบัตรที่ 29261/16398 ของบริษัท สินเขากำพัฒนา จำกัด จำนวน 1 สถานี ได้แก่ ฝ่ายส่งน้ำและบำรุงรักษา ที่ 2 โครงการชลประทาน ระหว่างวันที่ 7-10 พฤษภาคม 2567 ผลการตรวจวัดดังตารางที่ 2-5 หนังสือรับรองผลการตรวจวัดทางห้องปฏิบัติการดังเอกสารแนบ 10 เอกสารสอบเทียบเครื่องมือ ดังเอกสารแนบ 11 และเอกสารอนุญาตขึ้นทะเบียนห้องปฏิบัติการวิเคราะห์ดังเอกสารแนบ 12



รูปที่ 2-1 แสดงตำแหน่งตรวจวัดคุณภาพสิ่งแวดล้อม

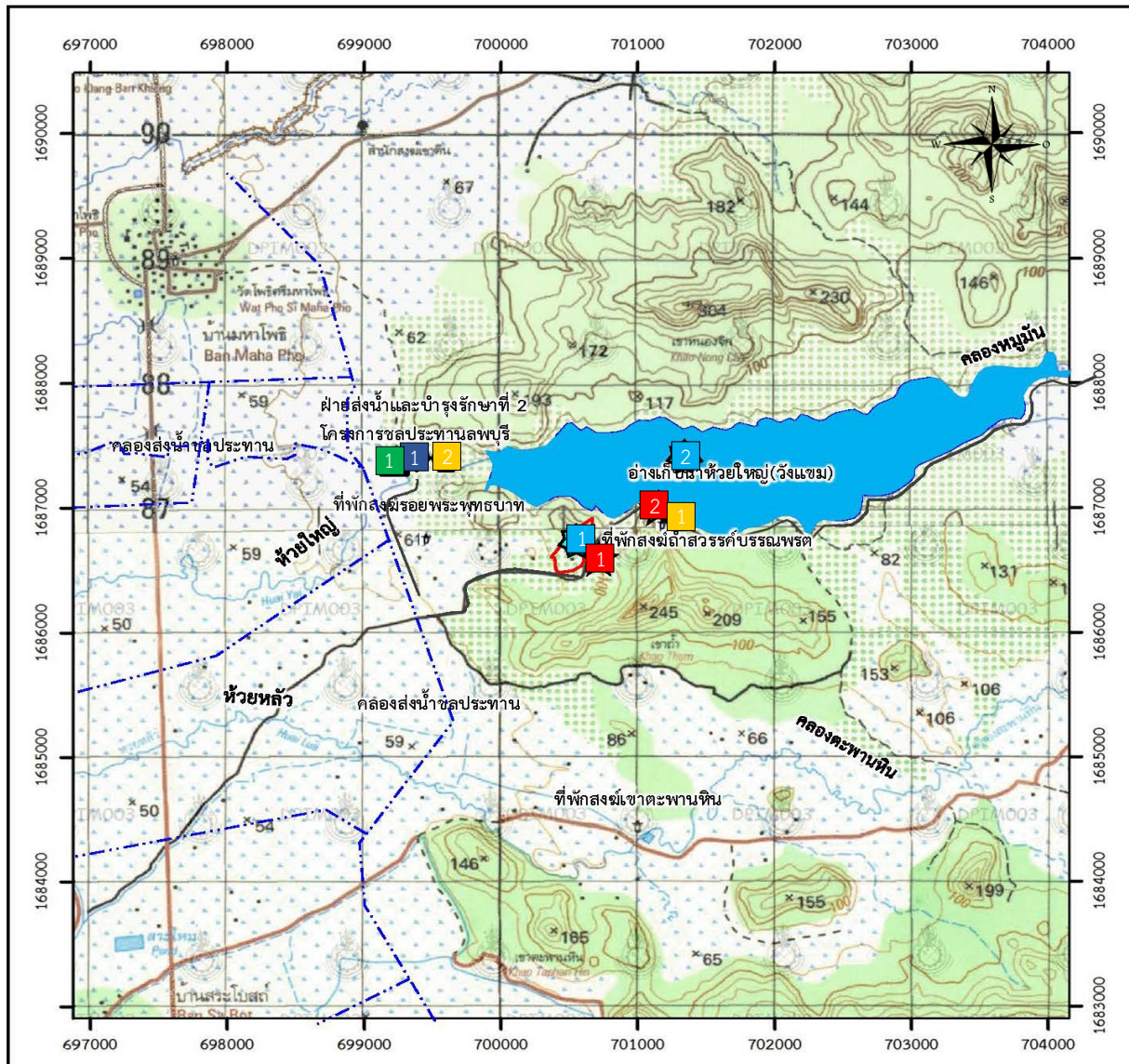

### สัญลักษณ์



#### พื้นที่โครงการ

ประทานบัตรที่ 29261/16398  
ของบริษัท สีนเขาลำพัฒนา จำกัด



#### จุดตรวจวัดอากาศ

1. ฝ่ายส่งน้ำและบำรุงรักษาที่ 2  
โครงการชลประทาน



#### จุดตรวจวัดเสียง

1. ที่พักสงฆ์เจ้าสวรสัปปะนพพร
2. ฝ่ายส่งน้ำและบำรุงรักษาที่ 2  
โครงการชลประทาน



#### จุดตรวจวัดความสั่นสะเทือน

1. ขอบแปลงประทานบัตร
2. ที่พักสงฆ์เจ้าสวรสัปปะนพพร



#### จุดตรวจวัดน้ำผิวดิน

1. ชุมเหมือง
2. อ่างเก็บน้ำห้วยใหญ่ (วังเขม)



#### จุดตรวจวัดน้ำใต้ดิน

1. บ่อบาดาลฝ่ายส่งน้ำและบำรุงรักษาที่ 2  
โครงการชลประทานลพบุรี

ที่มา : กรมแผนที่ทหาร (2536) และการสำรวจภาคสนาม (2560)

## ตารางที่ 2-5 ผลการตรวจวัดคุณภาพอากาศ ระหว่างวันที่ 7-10 พฤษภาคม 2567

สถานีตรวจวัด	วัน/เดือน/ปี ที่ตรวจวัด	ผลการตรวจวัด (มิลลิกรัมต่อลูกบาศก์เมตร)	
		ปริมาณฝุ่นละอองแขวนลอยรวม (TSP)	ปริมาณฝุ่นละอองขนาดเล็กกว่า 10 ไมครอน (PM-10)
ฝ่ายส่งน้ำและบำรุงรักษา ที่ 2 โครงการชลประทาน	07-08/5/2024	0.045	0.018
	08-09/5/2024	0.046	0.021
	09-10/5/2024	0.034	0.013
ค่ามาตรฐาน <sup>1)</sup>		0.330	0.120

หมายเหตุ : <sup>1)</sup> ประกาศคณะกรรมการสิ่งแวดล้อมแห่งชาติ ฉบับที่ 24 (พ.ศ. 2547) เรื่อง กำหนดมาตรฐานคุณภาพอากาศในบรรยากาศโดยทั่วไป  
ประกาศในราชกิจจานุเบกษา เล่ม 121 ตอนพิเศษ 104 ง ประกาศ ณ วันที่ 9 สิงหาคม พ.ศ. 2547

### 2.2.2 ระดับเสียง

#### 1) ดัชนีในการตรวจวัด

- ระดับเสียงสูงสุด ( $L_{max}$ )
- ระดับเสียงเฉลี่ย 24 ชั่วโมง ( $Leq$  24 hrs.)

#### 2) ตำแหน่งพิกัดของสถานีตรวจวัด

ตำแหน่งสถานีตรวจวัดแสดงดังรูปที่ 2-1 รายละเอียดดังต่อไปนี้

- ฝ่ายส่งน้ำและบำรุงรักษาที่ 2 โครงการชลประทานลพบุรี UTM 47 P 699488E, 1687332 N.
- ที่พักสงฆ์ถ้ำสุวรรณบรรณพรต UTM 47 P 701170E, 1686898 N.

#### 3) อุปกรณ์ในการตรวจวัด

- Sound Level Meter
- Acoustic Calibrator
- ชุดติดตั้งเครื่องตรวจวัดระดับเสียง
- ตลับเมตร
- Global Positioning System (GPS)

#### 4) วิธีการตรวจวัด

ติดตั้งเครื่องวัดระดับเสียง (Sound Level Meter) ให้สูงจากพื้นไม่น้อยกว่า 1.20 เมตร และห่างจากกำแพงหรือสิ่งกีดขวางในรัศมี 3.50 เมตร เพื่อป้องกันการสะท้อนกลับของเสียง กำหนดให้ด้านไมโครโฟนหันไปทางแหล่งกำเนิดเสียงที่ตรวจวัด โดยกำหนดให้อยู่ในวงจรรถ่วงน้ำหนัก เอ (Weighting A) การตอบสนองแบบฟาสต์ (Fast) Mode  $Leq$  กำหนดช่วงเวลาเฉลี่ย 1 ชั่วโมง โดยมีการปรับเทียบค่าความถูกต้องทั้งภายในเครื่อง (Internal) และจากอะคูสติคคาลิเบรเตอร์ จากนั้นเปิดเครื่องกำหนดช่วงของระดับเสียงให้เหมาะสมและตั้งเครื่องทิ้งไว้ 1 ชั่วโมง เมื่อเครื่องทำงานตามคาบเวลาที่ตั้งไว้ จึงบันทึกค่าระดับเสียงเฉลี่ยรายชั่วโมง และจดบันทึกค่าเฉลี่ยรายชั่วโมงให้ครบจำนวน 24 ชั่วโมง เพื่อนำมาคำนวณโดยใช้สูตรทางคณิตศาสตร์ แล้วจะได้ค่าเฉลี่ย 24 ชั่วโมง ( $Leq$  24 hrs.) ซึ่งการคำนวณค่าระดับเสียงเป็นวิธีการขององค์การระหว่างประเทศว่าด้วยมาตรฐาน (International Organization of Standardization, ISO) เป็นไปตามประกาศคณะกรรมการสิ่งแวดล้อมแห่งชาติ ฉบับที่ 15 (พ.ศ. 2540) เรื่องกำหนดมาตรฐานระดับเสียงโดยทั่วไป

### 5) ผลการตรวจวัดระดับเสียง

จากการตรวจวัดระดับเสียงในรูปของระดับเสียงเฉลี่ย 24 ชั่วโมง (Leq 24 hrs.) และระดับเสียงสูงสุด (L<sub>max</sub>) โครงการท่าเหมืองชนิดแร่ดินขาว ประทานบัตรที่ 29261/16398 ของบริษัท สีนเขาถ้ำพัฒนกิจ จำกัด จำนวน 2 สถานี ได้แก่ ที่พักสงฆ์ถ้ำสุวรรณบรรณพรต และฝ่ายส่งน้ำและบำรุงรักษาที่ 2 โครงการชลประทานลพบุรี ระหว่างวันที่ 7-10 พฤษภาคม 2567 ผลการตรวจวัดดังตารางที่ 2-6 หนังสือรับรองผลการตรวจวัดทางห้องปฏิบัติการดังเอกสารแนบ 10 เอกสารสอบเทียบเครื่องมือดังเอกสารแนบ 11 และเอกสารอนุญาตขึ้นทะเบียนห้องปฏิบัติการวิเคราะห์ดังเอกสารแนบ 12

ตารางที่ 2-6 ผลการตรวจวัดระดับเสียง ระหว่างวันที่ 7-10 พฤษภาคม 2567

สถานีตรวจวัด	วัน/เดือน/ปี ที่ตรวจวัด	ผลการตรวจวัด [เดซิเบล (เอ)]	
		ระดับเสียงเฉลี่ย 24 ชั่วโมง (Leq 24 hrs.)	ระดับเสียงสูงสุด (L <sub>max</sub> )
ที่พักสงฆ์ถ้ำสุวรรณบรรณพรต	07-08/5/2024	50.2	93.4
	08-09/5/2024	45.8	77.7
	09-10/5/2024	55.7	89.0
ฝ่ายส่งน้ำและบำรุงรักษาที่ 2 โครงการชลประทานลพบุรี	07-08/5/2024	46.1	83.9
	08-09/5/2024	46.3	77.8
	09-10/5/2024	53.8	77.1
ค่ามาตรฐาน <sup>1)</sup>		70.0	115.0

หมายเหตุ : <sup>1)</sup> ประกาศคณะกรรมการสิ่งแวดล้อมแห่งชาติ ฉบับที่ 15 (พ.ศ.2540) เรื่อง กำหนดมาตรฐานระดับเสียงโดยทั่วไป

### 2.2.3 ค่าความสั่นสะเทือน

#### 1) ดัชนีในการตรวจวัด

- ความเร็วของอนุภาค (Peak Particle Velocity)
- ความถี่ (Frequency, Hz)
- การขจัด (Displacement, mm)

#### 2) จุดตรวจวัด

ตำแหน่งสถานีตรวจวัดแสดงดังรูปที่ 2-1 รายละเอียดดังต่อไปนี้

- ที่พักสงฆ์ถ้ำสุวรรณบรรณพรต UTM 47 P 701170 E, 1686898 N.
- ขอบแปลงประทานบัตร UTM 47 P 700694 E, 1686688 N.

#### 3) อุปกรณ์ในการตรวจวัด

- Mini Mate Plus Series III : ระดับน้ำ
- คอมพิวเตอร์ : ตลับเมตร
- Global Positioning System

#### 4) วิธีการตรวจวัด

ติดตั้งเครื่อง Mini Mate Plus Series III บริเวณขอบของเขตประทานบัตรหรือเขตประกอบการหรือขอบด้านนอกของเขตกันชน (Buffer Zone) โดยใช้มาตรฐานความสั่นสะเทือนตามมาตรฐานองค์การระหว่างประเทศว่าด้วยมาตรฐาน (International Organization for Standardization) ที่ ISO 4866 โดยการตรวจวัดความสั่นสะเทือนให้เป็นไปตามมาตรฐาน DIN 4150 ซึ่งการติดตั้งเครื่องมือตรวจวัดจะตั้งบนพื้นดินในแนวราบในระดับที่เท่ากันโดยต้องทำให้หัววัดความสั่นสะเทือนไม่สามารถขยับหรือเคลื่อนไหวจากตำแหน่งที่ติดตั้งในขณะที่ทำการตรวจวัดได้หรือหากทำการตรวจวัดบนฐานคอนกรีตที่มีความสูงจากพื้นดินไม่เกิน 0.5 เมตร ตามคำแนะนำของคณะกรรมการควบคุมมลพิษ ในประกาศกระทรวงทรัพยากรธรรมชาติและสิ่งแวดล้อม เรื่อง กำหนดมาตรฐานควบคุมระดับเสียงและความสั่นสะเทือนจากการทำเหมืองหิน ตีพิมพ์ในราชกิจจานุเบกษา เล่ม 122 ตอนที่ 125 ง ลงวันที่ 29 ธันวาคม 2548

#### 5) ผลการตรวจวัดความสั่นสะเทือน

จากการตรวจวัดค่าความสั่นสะเทือนจากการระเบิดหน้าเหมือง โดยดำเนินการตรวจวัดความสั่นสะเทือน (ความถี่, ความเร็วของอนุภาค, การขจัด) จำนวน 2 สถานี ได้แก่ ขอบแปลงประทานบัตร และที่פקสงฆ์ถ้ำสุวรรณบรรณพรต ในวันที่ 9 พฤษภาคม 2567 ผลการตรวจวัดดังตารางที่ 2-7 หนังสือรับรองผลการตรวจวัดทางห้องปฏิบัติการดังเอกสารแนบ 9 เอกสารสอบเทียบเครื่องมือดังเอกสารแนบ 10 และเอกสารขึ้นทะเบียนห้องปฏิบัติการวิเคราะห์ดังเอกสารแนบ 11

ตารางที่ 2-7 ผลการตรวจวัดค่าความสั่นสะเทือนขณะระเบิดหน้าเหมือง ในวันที่ 9 พฤษภาคม 2567

สถานีตรวจวัด	ดัชนี	ความถี่ (เฮิรตซ์)	ความเร็ว อนุภาค (มม./วินาที)	ค่ามาตรฐาน <sup>1)</sup>	ระยะขจัด (มม.)	ค่ามาตรฐาน <sup>1)</sup>
ขอบแปลงประทานบัตร	TRANSVERSE	N/A	<0.130	-	0.000	-
	VERTICAL	N/A	<0.130	-	0.000	-
	LONGITUDINAL	N/A	<0.130	-	0.000	-
ที่פקสงฆ์ถ้ำสุวรรณบรรณพรต	TRANSVERSE	N/A	<0.130	-	0.000	-
	VERTICAL	N/A	<0.130	-	0.000	-
	LONGITUDINAL	N/A	<0.130	-	0.000	-

หมายเหตุ : <sup>1)</sup> ประกาศกระทรวงทรัพยากรธรรมชาติและสิ่งแวดล้อม เรื่อง กำหนดมาตรฐานการควบคุมระดับเสียงและความสั่นสะเทือนจากการทำเหมืองหิน ตีพิมพ์ในราชกิจจานุเบกษา เล่ม 122 ตอนที่ 125 ง ลงวันที่ 29 ธันวาคม 2548

N/A หมายถึง Frequency < 1 Hz, Velocity <0.130 mm/sec และ Displacement < 0 mm

เวลาระเบิดเหมือง 16.00 น.

## 2.2.4 คุณภาพน้ำ

### 1) ดัชนีและวิธีการตรวจวัด

ดัชนีและวิธีการตรวจวัดคุณภาพน้ำแสดงรายละเอียดในตารางที่ 2-8

ตารางที่ 2-8 แสดงดัชนีและวิธีการตรวจวัดคุณภาพน้ำ

ดัชนี	วิธีการตรวจวัด <sup>1)</sup>
pH @ °C	Electrometric Method (4500-H <sup>+</sup> B)
Total Suspended Solids	Dried at 103-105 °C (2540 D)
Total Dissolved Solids	Dried at 180 °C (2540 C)
Total Hardness	EDTA Titrimetric Method (2340 C)
Turbidity	Nephelometric Method (2130 B)

หมายเหตุ : <sup>1)</sup> Standard Method for the Examination of Water and Wastewater. 23rd ed. APHA, AWWA, WEF, 2017.

### 2) สถานีตรวจวัด

ตำแหน่งสถานีตรวจวัดแสดงดังรูปที่ 1 รายละเอียดดังต่อไปนี้

- บริเวณชุมเหมือง UTM 47 P 700585 E, 1686626 N.
- บริเวณอ่างเก็บน้ำห้วยใหญ่ (วังแถม) UTM 47 P 701218 E, 1687008 N.
- บ่อบาดาลฝ่ายส่งน้ำและบำรุงรักษาที่ 2 โครงการชลประทานลพบุรี UTM 47 P 699513 E, 1687319 N.

### 3) ผลการวิเคราะห์คุณภาพน้ำผิวดิน

จากการวิเคราะห์คุณภาพน้ำผิวดิน โครงการทำเหมืองชนิดแร่ดินขาว ประทานบัตรที่ 29261/16398 ของบริษัท สินเขาลำพัฒนา จำกัด จำนวน 2 สถานี ได้แก่ บริเวณชุมเหมือง และบริเวณอ่างเก็บน้ำห้วยใหญ่ (วังแถม) ในวันที่ 10 พฤษภาคม 2567 ผลการวิเคราะห์ดังตารางที่ 2-9 หนังสือรับรองผลการวิเคราะห์ทางห้องปฏิบัติการดังเอกสารแนบ 10 เอกสาร สอเทียบเครื่องมือดังเอกสารแนบ 11 และเอกสารขึ้นทะเบียนห้องปฏิบัติการห้องวิเคราะห์ดังเอกสารแนบ 12

### 4) ผลการวิเคราะห์คุณภาพน้ำใต้ดิน

จากการวิเคราะห์คุณภาพน้ำใต้ดิน โครงการทำเหมืองชนิดแร่ดินขาว ประทานบัตรที่ 29261/16398 ของบริษัท สินเขาลำพัฒนา จำกัด จำนวน 1 สถานี ได้แก่ บ่อบาดาลฝ่ายส่งน้ำและบำรุงรักษาที่ 2 โครงการชลประทานลพบุรี ในวันที่ 10 พฤษภาคม 2567 ผลการวิเคราะห์ดังตารางที่ 2-10 หนังสือรับรองผลการวิเคราะห์ทางห้องปฏิบัติการดังเอกสารแนบ 10 เอกสาร สอเทียบเครื่องมือดังเอกสารแนบ 11 และเอกสารขึ้นทะเบียนห้องปฏิบัติการห้องวิเคราะห์ดังเอกสารแนบ 12

ตารางที่ 2-9 ผลการวิเคราะห์คุณภาพน้ำผิวดิน ในวันที่ 10 พฤษภาคม 2567

ดัชนี	หน่วย	ผลการวิเคราะห์		ค่ามาตรฐาน <sup>1)</sup>
		บริเวณชุมชนเมือง	บริเวณอ่างเก็บน้ำ ห้วยใหญ่ (วังแฉม)	
pH @25 C°	-	7.4	7.5	5.0-9.0
Total Suspended Solids	mg/L	9.3	12.1	-
Total Dissolved Solids	mg/L	1,897	350	-
Total Hardness	mg/L as CaCO <sub>3</sub>	12	71	-
Turbidity	NTU	500	4.6	-

หมายเหตุ : <sup>1)</sup> ประกาศคณะกรรมการสิ่งแวดล้อมแห่งชาติ ฉบับที่ 8 (พ.ศ.2537) ออกตามความในพระราชบัญญัติส่งเสริมและรักษาคุณภาพสิ่งแวดล้อมแห่งชาติ พ.ศ.2535 เรื่อง กำหนดมาตรฐานคุณภาพน้ำในแหล่งน้ำผิวดิน ตีพิมพ์ในราชกิจจานุเบกษา เล่ม 111 ตอนที่ 16 ง ลงวันที่ 24 กุมภาพันธ์ 2537 (ประเภทที่ 3)

ตารางที่ 2-10 ผลการวิเคราะห์คุณภาพน้ำใต้ดิน ในวันที่ 10 พฤษภาคม 2567

ดัชนี	หน่วย	ผลการวิเคราะห์	ค่ามาตรฐาน <sup>1)</sup>	
		บ่อบาดาลฝ่ายส่งน้ำและบำรุงรักษา ที่ 2 โครงการชลประทานลพบุรี	เกณฑ์กำหนด ที่เหมาะสม	เกณฑ์อนุโลม สูงสุด
pH @25 C°	-	7.2	7.0-8.5	6.5-9.2
Total Suspended Solids	mg/L	<5.0	-	-
Total Dissolved Solids	mg/L	231	ไม่เกิน 600	1,200
Total Hardness	mg/L as CaCO <sub>3</sub>	79	ไม่เกิน 300	500
Turbidity	NTU	<1.0	5	20

หมายเหตุ : <sup>1)</sup> ประกาศกระทรวงทรัพยากรธรรมชาติและสิ่งแวดล้อม เรื่อง กำหนดหลักเกณฑ์และมาตรการในทางวิชาการสำหรับป้องกันด้านสาธารณสุข และการป้องกันในแหล่งน้ำผิวดินเป็นพิษ พ.ศ 2551 ตีพิมพ์ในราชกิจจานุเบกษา เล่ม 125 ตอนพิเศษ 85 ง ลงวันที่ 21 พฤษภาคม 2551